Manaco
PARA EL PIE JUVENIL.
MOD. 28
CALIDAD DURACION!

PRESENCIA

MATUTINO FUNDADO EL 25 DE MARZO DE 1952
AÑO XXIII- Nº 5.921- LA PAZ, BOLIVIA, MIERCOLES 27 DE NOVIEMBRE DE 1974- 14 PAGINAS- $b. 2.00.

TIGRE
PARA CAMPEONES!
EL ZAPATO DE FUTBOL de CALIDAD!
Manaco

México rompió con Chile

..MEXICO D.F., 26 (AP) - México rompió hoy sus relaciones diplomáticas con el gobierno de Chile, anunció la cancillería mexicana.

"Hemos decidido concluir nuestras relaciones con Chile", dijo un vocero de la Cancillería.

El mismo tiempo, la Secretaría de Relaciones Exteriores notificó esta decisión al Encargado de Negocios en Chile en esta capital" dice el texto de la declaración.

El Encargado de Negocios de México en Santiago es Reinaldo Calderón en tanto su contraparte en México es el chileno Ernesto Espinoza.

Los dos países no mantenían embajadores debido a que las relaciones se habían enfriado considerablemente después que las fuerzas armadas derrocaron al presidente marxista Salvador Allende el 11 de septiembre de 1973.

Allende murió mientras el palacio presidencial era atacado durante el golpe militar.

La Embajada de Chile en México dijo que sus funcionarios se reunieron con el Canciller Emilio O. Rabasa para recibir la notificación de la ruptura de relaciones.

El Encargado de Negocios Espinoza no pudo ser localizado de inmediato para que comentara lo ocurrido.

"No podemos hacer o decir nada oficial por el momento", dijo una empleada de la embajada chilena.

Hortensia Bussi, la viuda de Allende, no se halla en México por estar asistiendo a un congreso de mujeres cubanas en La Habana.

En círculos diplomáticos se indicó que México había decidido romper relaciones porque ya no tenía caso seguir manteniendo relaciones frías con un gobierno con el que no podía entenderse.

Además, según las fuentes, México y Chile ya no tenían nada pendiente que arreglar después que Chile dejó salir a los últimos asilados chilenos que estaban en la embajada de México.

..CONFERENCIA EPISCOPAL.- Los Obispos de Bolivia iniciaron ayer su asamblea ordinaria y, entre los temas tratados en su primera jornada de trabajo, encararon el grave problema del control de la natalidad, rechazado por la Santa Sede, y su perniciosa influencia sobre Bolivia. Para fin de año, los Obispos emitirán un documento sobre el particular.

Preocupación del Episcopado por el control de natalidad

La Conferencia Episcopal de Bolivia, que a partir de ayer inició su Asamblea Ordinaria, expresó su preocupación por el control de la natalidad y su influencia sobre Bolivia. Esa práctica rechazada por la Santa Sede es uno de los temas que estudian los Obispos, los cuales, según han anunciado, emitirán un documento para fin de año.

La Oficina de Prensa de la Conferencia Episcopal ha emitido ayer el siguiente boletín informativo:

Con una Misa Concelebrada presidida por el Arzobispo de La Paz Mons. Jorge Manrique Hurtado, comenzó a desarrollarse a partir de hoy la Asamblea Ordinaria de la Conferencia Episcopal de Bolivia.

Asisten a esta Conferencia, los siguientes prelados:

Cardenal José Clemente Maurer, Arzobispo de Sucre.

Mons. Jorge Manrique H., Arzobispo de La Paz.

Mons. Armando Gutiérrez Granier, Obispo de Cochabamba.

Mons. René Fernández, Obispo de Oruro.

Mons. Bernardo Fey, Obispo de Potosí.

Mons. Luis Rodríguez, Obispo de Santa Cruz.

Mons. Tomas Manning, Obispo Prelado de Coroico

Mons. Jacinto Eccher, Obispo Prelado de Aiquile.

Mons. Jesús López de Lama, Obispo Prelado de Corocoro

Mons. Abel Costas, Obispo Auxiliar de Cochabamba

Mons. Juan Pellegrini, Obispo de Tarija.

Mons. Carlos Brown, Obispo Auxiliar de Santa Cruz.

Mons. Lorenzo Burns, Administrador Apost. de Reyes.

Mons. Genaro M. Prata, Obispo Auxiliar de La Paz.

Mons. Roger Aubry, Vicario Apostólico de Reyes

Mons. Bernardo Schierhoff, Obispo Auxiliar de La Paz.

Los trabajos de la Asamblea fueron formalmente inaugurados por el Cardenal Maurer, Presidente de la Conferencia Episcopal. Luego el Nuncio Apostólico, Mons. José Laghi pronunció un saludo a todos los Obispos presentes, a nombre del Papa y de la Santa Sede.

ESPECIAL PREOCUPACION

Uno de los primeros temas de discusión y análisis de la Asamblea estuvo constituido por el referente al control de la natalidad. La preocupación de los Obispos por esta cuestión de particular actualidad, ya que 1974 ha sido proclamado por las Naciones Unidas como el año mundial de población, se refirió especificamente a Bolivia.

Los Obispos, en sus respectivas diócesis, y en la Asamblea, recibieron una información precisa sobre las diversas maneras en que Bolivia se ha visto influida por políticas antinatalistas. Los Prelados coincidieron en expresar su alarma por la aceptación, a menudo pasivo, que se observa en Bolivia, de estas políticas que han sido reiteradamente rechazadas por la Santa Sede.

La particular preocupación que asignan los Obispos a esta cuestión, determinó que se acordara seguir estudiando el tema por grupos de reflexión, a fin de contribuir con mayores aportes a un documento que, con relación a esta problema, preparan para fin de año.

REUNION VESPERTINA

Durante la reunión de la tarde, la Asamblea escuchó el informe presentado por Mons. Aubry sobre el reciente Sínodo Mundial de Obispos que tuvo como tema central la Evangelización. El informe mostró a los Obispos una dimensión distinta de la que se podría formar con la lectura de las escuetas informaciones publicadas por la prensa nacional o difundidas por las radio emisoras.

A los Obispos causó particular impresión la profundidad de los temas tratados por el Sínodo y las claras directrices emanadas de él para una acción más positiva de la Iglesia en su tarea evangelizadora, entendida como la búsqueda de la liberación integral del hombre.

Posteriormente, tanto Mons. Aubry como Mons. Manrique prestaron otro informe referido a la reunión del Consejo Episcopal Latino Americano (CELAM) organismo constituido por los Presidentes de cada una de las Conferencias de Obispos de los diferentes países del Continente.

REUNION DE MAÑANA

La Agenda para la reunión de mañana incluye principalmente informes de las Comisiones Episcopales y la reorganización de las mismas.

En la Reunión Cumbre de Lima

Aspiración marítima será planteada ante Presidentes

La Cancillería ha enviado a Lima sugerencias para la Declaración de Ayacucho, que firmarán los Presidentes de los países bolivarianos y de martinianos, en base a una Declaración propuesta por el gobierno andino del Perú.

Las sugerencias incluyen la aspiración del pueblo y del gobierno boliviano para que se solucione el problema de la mediterraneidad.

El Canciller, Gral. Alberto Guzmán Soriano, dijo a PRESENCIA que la Declaración Base propuesta por el Perú había sido aceptada en todos sus términos, ya que contenía principios en los que todos los pueblos del continente coinciden plenamente, como el de la autodeterminación y la condena a los sistemas colonialistas.

El problema marítimo boliviano será planteado durante la reunión de Jefes de Estado que se realizará del 7 al 11 de diciembre. Será el Presidente Hugo Banzer quien reafirmará este aspecto.

Guzmán Soriano dijo que la demanda, que recibió el apoyo unánime en la Conferencia de Cancilleres de Atlanta, será ratificada al más alto nivel, con firmeza pero también con la altura que corresponde a las circunstancias.

El Ministro de Relaciones Exteriores asistirá también a la Conferencia de Cancilleres que en forma previa a la de Presidentes se realizará en Lima del 4 al 6 de diciembre. Al concluir ésta, el General Alberto Guzmán Soriano retornará para asumir interinamente la Presidencia de la República antes de que el Presidente Hugo Banzer se embarque en misión oficial de cinco días con destino al cónclave en el que participarán, además, los presidentes de Perú, Ecuador, Venezuela, Argentina, Chile, Panamá y posiblemente Colombia.

El Canciller manifestó que no creía probable que se trate el tema del armamentismo en la reunión de Lima y que no se ha mencionado en la Declaración Base propuesta por el Perú, aunque no descartó la posibilidad de que alguno de los países sugiriera su inclusión.

El criterio del General Guzmán Soriano, el armamentismo podría ser uno de los temas centrales de una de las próximas Reuniones de Cancilleres fijadas para el próximo año.

La Conferencia de Cancilleres a realizarse en forma previa a la de Presidentes estudiará la forma final del documento que suscribirán los mandatarios asistentes a los actos conmemorativos del 150 Aniversario de la Batalla de Ayacucho.

El Ministro de Relaciones Exteriores lamentó las noticias procedentes de Colombia que anuncian la cancelación del viaje del Presidente de ese país, Alfonso López Michelsen. Dijo que esperaba que los motivos que lo impulsaron a tomar esa decisión pudieran superarse hasta la fecha de la reunión.

NEGOCIACION CON ARGENTINA.

Consultado sobre la demora en las negociaciones para fijar un precio justo a las exportaciones de gas a la Argentina, el Canciller dijo que esas tratativas estaban a nivel puramente técnico. Sin embargo, señaló su confianza de que en el marco de las tradicionales buenas relaciones entre los dos países el asunto pueda solucionarse en breve plazo.

Guzmán Soriano expresó que lamentablemente en el campo del gas no existía un organismo como el de la OPEP en lo referente a petróleo que regule los precios de esta importante materia energética, por lo cual éstos se establecían en base a la buena voluntad de las partes y a la evidencia de su alza en el mercado internacional.

Dijo el Ministro de Relaciones Exteriores que esperaba que los equipos negociadores de ambos países lleguen a una solución que corresponda a las buenas relaciones existentes.

Bolivia y Panamá pretenden lograr "espaldarazo" en Lima

LIMA, 26 (AP).- La cita de presidentes de países bolivarianos y de Argentina y Chile, que comenzará aquí el 7 de diciembre, culminará con la firma de una declaración conjunta que, según fuentes informadas, reflejará coincidencias sobre materias muy concretas.

Algunos países tratan de incluir temas específicos de especial trascendencia para ellos, a fin de que tengan el "espaldarazo' de la cita de Lima, dijeron los informantes, mencionando la mediterraneidad de BOLIVIA, el Canal de Panamá, la congelación en la compra de armas y la reunión continental de presidentes que proyecta Venezuela para el año próximo.

La reunión, por Perú como acto central del Sesquicentenario de la Batalla de Ayacucho, donde se consolidó la independencia peruana, será precedida por una de cancilleres de los mismos países, para preparar la declaración que firmarán los presidentes.

El programa de los jefes de estado no ha sido anunciado aún, porque siguen coordinándose medidas de seguridad.

Pero se ha sabido llegarán el 7 a partir del mediodía. Algunas fuentes señalaron que al día siguiente el Presidente peruano, General Juan Velasco, ofrecerá una recepción a sus visitantes, los que la retribuirán el 9.

El único acto oficial confirmado será la firma el día 9 de la declaración conjunta, en un acto solemne.

La celebración del Sesquicentenario de la Batalla de Ayacucho en acto al que Perú ha dado enorme trascendencia. Desde hace tiempo nació la idea de firmar una declaración conjunta.

Primero se formó una comisión mixta peruano-venezolana para organizar una serie de festejos y determinar cierta forma de colaboración venezolana para obras en Perú. Luego se le dio un carácter más amplio invitándose a otros países que tuvieron participación en Ayacucho como Ecuador, Colombia, BOLIVIA, Panamá, Argentina y Chile.

La comisión mixta se reunió en septiembre en Buenos Aires, con funcionarios argentinos y peruanos y, con iniciativas de otros países se preparó un anteproyecto de declaración, dándose plazo a los países para volver a presentar iniciativas.

Según una fuente informada, en principio se había considerado la posibilidad de que la declaración tuviera un contenido netamente histórico, pero ante el deseo de otros países se comenzaron a incluir temas de orden político y económico.

Si bien el anteproyecto está en estudio y su redacción estará a cargo de una comisión de estilo formada por Argentina, Perú y Venezuela, se estima que el texto tendrá tres partes. Histórico, político y económico, buscándose un equilibrio entre ellas para que ninguna prime sobre las demás y buscando recoger algunas iniciativas de gobiernos, pero dentro de ese espíritu de tipo personal y demasiado concretas.

Se supo, por ejemplo, que Chile se opondría inicialmente a incluir temas políticos y económicos, porque para esos temas existían otros. Pero luego Chile aprobó el anteproyecto de Buenos Aires que divide la declaración en los tres aspectos mencionados.

La comisión que estudia el anteproyecto busca incluir los asuntos donde existe consenso y dejar otros que no lo han logrado para el estudio de los cancilleres que los estudiarán a fondo para someterla a la consideración y firma de los presidentes.

Algunas posiciones de países han trascendido. Por ejemplo, BOLIVIA propuso que la comisión analice el problema de su mediterraneidad, pero hasta el momento la comisión no ha llegado a hacerlo. Pero se estima que BOLIVIA insistirá.

Se supo que en su presentación a la comisión BOLIVIA aboga por el espíritu de unidad y solidaridad entre los países participantes y afirma que adquiere renovada vigencia sus aspiraciones para resolver de manera efectiva y definitiva el problema de la mediterraneidad. Dice que presta su apoyo y estimula a los entendimientos justicieros y amistosos que se puedan concretar para hacer realidad la aspiración boliviana al más breve plazo.

Panamá por su parte, según ha trascendido, busca una definición sobre su problema con Estados Unidos por el Canal: La declaración, considerada ya en Buenos Aires hace referencia al asunto pero no en la forma específica que busca Panamá.

Venezuela contempla en su proyecto la conferencia de presidentes del continente que planea para el año próximo en Caracas. Señala la necesidad de establecer un mecanismo de consulta de cancilleres y jefes de estado para concretar la convivencia pacífica y el desarrollo integral de los pueblos e insinúa que la cita presidencial proyectada podría materializar ese principio.

Perú, siguiendo la iniciativa que hace unos ...meses presentó el Presidente Velasco para la congelación de compras, presentó un párrafo que aboga por el desarme gradual y la limitación de armas, así como la destinación de esos fondos al desarrollo de los pueblos. La propuesta no hace referencia al tiempo de congelación, que en la original del Presidente Velasco era de diez años.

Hay otros puntos coincidentes: integración, la lucha contra el colonialismo, la defensa de los recursos naturales, la autodeterminación de los pueblos, el pluralismo ideológico, no intervencionismo, la cooperación económica y de cualquier otro tipo, y soluciones pacíficas a las controversias.

Nave espacial será lanzada para quedar en órbita solar

..WASHINGTON, 26 (AP) Una nave espacial con fines netamente lanzada al espacio por Estados Unidos y Alemania Occidental se convertirá en diciembre en la primera que penetra la atmósfera solar soportando temperaturas que fundirían el plomo.

Los directores del proyecto dijeron hoy que la nave exploradora nombrada "Helios" - por el dios solar griego- será lanzada en Cabo Cañaveral el 8 de diciembre.

En su viaje llegará hasta unos 45 millones de kilómetros del Sol, mucho más cerca que cualquier satélite anterior. El Sol está a 145 millones de kilómetros de la Tierra.

Gilbert W. Ousley, de la Administración Nacional de Aeronáutica y el Espacio, es el director norteamericano del proyecto. Dijo que al penetrar "Helios" a la atmósfera solar, encontrará temperaturas de 371 grados centígrados. Añadió que la entidad alemana que construyó el satélite ha creado novedosos sistemas de control térmal para evitar que los instrumentos más sensitivos tengan que soportar temperatura superior a 30 centígrados. El sistema incluye un espejo, aislamiento y un promedio de giración de una vez por segundo para distribuir equitativamente el calor solar.

Los instrumentos medirán el viento solar, los campos magnéticos, los rayos cósmicos y galácticos, las olas electromagnéticas y los micrometeoritos.

Desempleo es causa del subdesarrollo regional

MEXICO, D.F. 26 (AP).- La Organización Internacional del Trabajo (OIT) considera que el desempleo es causa y efecto del subdesarrollo de América Latina.

Unos 800 expertos de 26 países analizarán desde hoy aquí el problema, en la décima conferencia regional de la OIT.

La OIT dice que el desempleo "parece una imagen nueva y amenazadora", pero en realidad es un viejo problema que existe desde hace muchos años en las áreas rurales.

En un estudio que se presentará durante la conferencia, la OIT dice que la miseria de los campesinos ha provocado la inmigración a las ciudades, duplicando el problema del desempleo.

El campesino tiene pocas disyuntivas: "El subempleo rural es tan elevado, que vale la pena correr el riesgo de quedar desocupado durante un tiempo en la ciudad", dice el estudio.

Entre 1950 y 1970, la inmigración campesina a las ciudades aumentó la población urbana en forma alarmante. En Brasil, por ejemplo, pasó del 30,8 al 47,6 por ciento; en Colombia del 35 al 37,7 por ciento, en México del 48,7 al 62,3 y en Venezuela del 48.7 a casi el 72 por ciento.

Esta inmigración incontrolada "condena al inmigrante rural a una espera del empleo que nunca llega o, en muchos casos, a un trabajo efímero y sin estabilidad. Así se crean los cinturones de miseria de las "barriadas", "fabelas", "callampas" y otros tantos nombres locales que denotan el mismo fenómeno", dice el estudio.

El espejismo de las ciudades ha hecho que unos 30 millones de personas, según un cálculo de principios de esta década, se hacinen en la promiscuidad de esos cinturones de miseria.

Pero hasta ahora, pocos gobiernos han podido encontrar una solución y el campesino pobre se mantiene en desventaja frente a la minoría agrícola organizada, siempre más rica, y a la gente de las ciudades, siempre más acomodada, señala el estudio.

En 1969, América Latina estaba a la cabeza de otras regiones en vías de desarrollo en materia de mecanización del campo, con un tractor por cada 220 hectáreas.

Pero la mecanización ha tenido consecuencias negativas sobre las masas campesinas, aunque aumente la producción y la productividad.

"En México se ha calculado que mecanizando todos los latifundios (centros de reforma agraria), y manteniendo su nivel de producción, se provocaría el desempleo de un millón de trabajadores", dice el estudio.

La OIT se dispone a examinar durante la décima conferencia regional las siguientes "posibles soluciones" a este complejo problema:

- El pequeño propietario puede beneficiarse de las técnicas de producción modernas - abonos, insecticidas - sin recurrir necesariamente a la mecanización.

- La colonización, cuando se realiza con intervención del estado, puede mejorar la situación de empleo.

- Aumentar el número de unidades agrícolas donde se examine un proceso de reforma agraria.

- Las cooperativas pueden resolver el problema de la tenencia de la tierra y de organización de la producción.

- La formación profesional para utilizar los medios técnicos. Al ritmo actual, en 1980, el sector agrícola tendría sólo un agricultor calificado por cada 12.

- Incrementar otras actividades no agrícolas que creen nuevas fuentes de empleo.

..AUTO ELECTRICO.- Chicago, 26 (AP).- Guy Beaufort, prueba el automóvil eléctrico antes de poner en circulación la máquina. El Vanguard probado el domingo en Chicago funciona con 110 voltios para mover 2,1|2 caballos de fuerza. Pesa 506 kilos. (Radiofoto AP)

..BRINDIS.- Pekín, 26 (AP) - El Ministro de Relaciones Exteriores Chiao Kuan-Hua, derecha, y David Kisinger, hijo del Secretario de Estado, de 13 años de edad, comparten una sonrisa y un brindis durante un banquete en Pekín. (Radiofoto AP)

Rusia no retirará tropas de frontera con la China

MOSCU, 26 (AP).- Leonid Breznev, Secretario General del Partido Comunista, rechazó hoy terminantemente una proposición china de mejorar las relaciones entre ambos países debido a la condición previa de que se retiren las tropas de los territorios fronterizos en disputa.

En la primera reacción pública de la dirigencia soviética a la proposición hecha el 8 de noviembre Breznev declaró que el pedido de repliegue es "totalmente inaceptable y lo rechazamos".

Tass informó después que el gobierno envió un telegrama a los dirigentes chinos calificando la proposición de "repetición de la posición tradicional de la dirigencia china que, desde luego, no sirve de base para un entendimiento".

"Si el gobierno de la República Popular de China demostrase verdadero interés en lograr entendimiento, y por su parte, diese además pasos concretos en ese sentido, creemos que no sería difícil que las relaciones entre ambos países volviesen a ser de buena vecindad", agrega el telegrama.

Breznev rechazó la oferta en discurso pronunciado en Ulan Bator, en ocasión del quincuagésimo aniversario de la creación de la república de Mongolia, fronteriza con China.

El dirigente soviético fue más positivo cuando mencionó las relaciones soviético-norteamericanas, pues dijo que sus recientes conversaciones con el Presidente de Estados Unidos, Gerald Ford, fueron conducidas con "espíritu bueno y constructivo".

Agregó que durante la reunión de Vladivostok, él y Ford, dieron "un gran paso hacia adelante" en la búsqueda de un acuerdo de limitación y reducción de armamentos nucleares.

"A primera vista, parecería que los dirigentes de la República Popular China desean también normalizar relaciones con la Unión Soviética. El problema, sin embargo, es que sus palabras están divorciadas de sus actos".

China "plantea como condición previa, ni más ni menos que la demanda de retiro de guardas fronterizos soviéticos de una serie de sectores de nuestro territorio que los dirigentes chinos han decidido ahora reclamar y por tanto comienzan a llamar 'regiones en disputa' "dijo Breznev.

Agregó que el prerrequisito no tiene importancia porque "no reclamamos territorios extranjeros y por lo tanto, a nuestro modo de ver, no existen 'regiones en disputa' ".

Se incorporan al BID trece países

WASHINGTON, 26 (AP).- El Presidente del Banco Interamericano de Desarrollo, Antonio Ortiz Mena, fue autorizado hoy para firmar un acuerdo por el cual 13 países de ultramar se incorporarán a la entidad con un aporte de 75$ millones de dólares.

La gestión entraña un reajuste del poder de decisión de los 24 miembros regionales que reduce el voto norteamericano del 40,3 al 34,5 por ciento. La América Latina registrará un reajuste del 54,8 al 53,0 por ciento.

Un anuncio del banco dijo que Ortiz Mena viajará a Madrid el 17 de diciembre para firmar allí el acuerdo por el cual España, Italia, Portugal, Alemania, Austria, Bélgica, Dinamarca, Israel, Japón, Holanda, Suiza, Yugoeslavia y el Reino Unido se comprometen a ingresar al baneo como miembros asociados.

Campaña contra la ONU en Chile

SANTIAGO DE CHILE, 26 (AP).- Sectores oficiales y de la prensa continuaron hoy sus críticas contra las Naciones Unidas por una resolución de la asamblea general en contra de la Junta Militar.

El diario del gobierno publica hoy un aviso a toda plana con una fotografía de las Naciones Unidas bajo unas garras con el signo comunista de la hoz y el martillo, al tiempo que continúan los editoriales y artículos contra la organización.

La cuestión comenzó después que el siete de este mes la asamblea aprobó una resolución pidiendo la libertad de los presos políticos en Chile y abogando por el respeto a los derechos humanos.

La votación fue de 90 votos contra ocho y 26 abstenciones.

Una semana después, el General Augusto Pinochet, Presidente de la Junta Militar que derrocó en septiembre de 1973 al gobierno del extinto Presidente Salvador Allende, dijo que la ONU estaba infiltrada "hasta extremos imprevisibles" por la Unión Soviética.

En un discurso transmitido a todo el país, dijo que "la perfidia soviética" se había entrometido "en una de las instituciones más respetables que posee el mundo libre".

La prensa, radio y televisión, que en general apoyan a la junta, comenzaron a publicar editoriales y artículos con duras críticas a las Naciones Unidas. Tiras humorísticas agregaron la sátira.

La renovación judicial se cumplirá en trece días más

ORURO, 26 (PRESENCIA).- En trece días más, a partir de hoy, se producirá la renovación judicial, dispuesta mediante Decreto Ley por el Supremo Gobierno de la Nación.

Al reafirmar esa resolución Gastón Ledezma Rojas, Subsecretario de Justicia, que llegó ayer a esta capital, dentro de una jira que le encomendó el Presidente de la República, así como el Ministro del Interior, expresó a la prensa local: "Dentro de los 30 días que ha dispuesto, mediante Decreto Ley, el Supremo Gobierno de la Nación, se producirá indefectiblemente la renovación judicial en todo el país" incluida la del Ministerio Público.

Ledezma Rojas, al referirse a otros aspectos que norman la vida jurídica del país, manifestó que es posible que el 3 de febrero próximo sean promulgados el Código Civil y su Procedimiento "así el gobierno del general Banzer por intermedio del Ministerio del Interior, al fin habrá podido concluir la improba tarea de ofrecer a Bolivia leyes modernas y adecuadas a nuestra realidad".

SIN RECOMENDACIONES

El Subsecretario de Justicia, acerca de la inminente renovación judicial, explicó que en los cambios a producirse se hará prescindencia absoluta de influencias políticas o recomendaciones de cualquier tipo de organismos, de acuerdo al pensamiento del Presidente de la Nación.

Agregó que la Subsecretaría de Justicia tiene todos los detalles inherentes a la mencionada renovación, por lo que señaló que será inutil que cualquier profesional intente gestionar su inclusión en los cuadros de la judicatura, viajando a La Paz, para obtener influencias.

Indicó que, en unos días más, el Ministerio del Interior proyectará los decretos - leyes, para que se dé cumplimiento a la reorganización o renovación del Poder Judicial.

CODIGOS

Ledezma Rojas, refiriéndose a la elaboración de los tres codigos que completarán la Codificación Banzer, expresó que la comisión del Codigo Civil, virtualmente ha terminado su trabajo. Un técnico en gramática corregirá los originales, para evitar defectos de redacción, que pudieran dar lugar a doble interpretación o contradicción. Terminada esta labor, el proyecto será elevado al Supremo Gobierno.

La Comisión del Procedimiento Civil finalizó su revisión en la segunda etapa y está a punto de ingresarse a la tercera, seguidamente se harán las correcciones gramaticales. La comisión del Código de Comercio ha concluido su trabajo. Las comisiones del Codigo Civil y su Procedimiento funcionan en la ciudad de Sucre, mientras que la del Codigo de Comercio en La Paz.

Ledezma Rojas, explicó que si bien estos tres últimos cuerpos de leyes podrían ser promulgados el 3 de febrero próximo, su vigencia se postergaria por algunos meses, "ya que previamente se requiere de un estudio profundo para su aplicación correcta".

Fue posesionada primera alcaldesa de Trinidad

TRINIDAD, 26 (PRESENCIA).- La posesión de la Alcaldesa de Trinidad fue un acto emotivo y sencillo, donde las exponentes del sexo "débil" demostraron su complacencia entre lágrimas y risas por el advenimiento del poder municipal que por primera vez es ejercitado por una mujer, en esta ciudad.

María Luisa Vieira de Becerra, dedicada a su hogar, ha venido siguiendo el quehacer ciudadano con la inquietud del ser preocupado por los problemas de su pueblo, así, hace dos años, llegó al máximo sitial que puede lograr la mujer beniana, Presidenta del Comité Cívico Femenino. Allí participó activamente, con muchas otras señoras y la mayor parte de la gente humilde, en las gestas cívicas, para pedir al gobierno la solución de los problemas apremiantes que agobian a los benianos.

Su designación aunque tomó de sorpresa a la población, ha llenado de satisfacción, a pesar de la crítica situación en que se encuentran las arcas de la Municipalidad y en donde el Tte. de Navío Aníbal Gutiérrez, quien estuvo por pocos días ocupando el cargo como Interventor Militar, ya estaba poniendo en orden todo el sistema organizativo. Una planta burocrática frondosa, fue recortada y se habían conseguido ajustes provechosos para el buen funcionamiento comunal.

Contra lo, esperado, la Sra. Vieira, explicó en la Corte Superior de Distrito, donde recibió el cargo, que la posesión "no estará con las atenciones que se estilan, por no contar con los recursos, según nos ha hecho conocer el anterior Alcalde y porque con esos dineros se tienen que realizar obras que necesita el pueblo". El ofrecimiento de su máxima capacidad para desempeñar las labores con la decisión de llevar por las vías del progreso a la ciudad y ordenar debidamente los diferentes programas sobre los que debe realizarse la actividad de la municipalidad.

Cóndor de los Andes a industrial cruceño

SANTA CRUZ, 26 (PRESENCIA).- El gobierno del Presidente Hugo Banzer Suárez, mediante Decreto Supremo, dispuso imponer la condecoración de la Orden Nacional del Cóndor de los Andes, en el grado de Gran Oficial, al industrial cruceño Ramón Darío Gutiérrez.

La ceremonia se llevó a cabo hoy en los salones del Círculo Aeronáutico.

La condecoración del Cóndor de los Andes fue impuesta por el Presidente de la República, Gral. Hugo Banzer Suárez.

Ramón Darío Gutiérrez, es gerente propietario del Ingenio Azucarero "San Aurelio".

Hubo en Cochabamba Jornada Vocacional

COCHABAMBA, 26 (PRESENCIA) El martes se clausuró una jornada de promotores vocacionales, convocada por el Obispo Delegado del Episcopado para las Vocaciones, Monseñor Abel Costas. La Eucaristía final fue presidida por el Obispo Diocesano, Monseñor Armando Gutiérrez.

Los promotores de pastoral vocacional se dedicaron durante dos días a estudiar el documento del Congreso Episcopal realizado en Roma el año pasado, en orden a varios aspectos: Teología de la vocación, responsabilidad mancomunada del pueblo de Dios, en Orden a suscitar y sostener las vocaciones; cooperación entre los sacerdotes, religiosos y laicos en la labor común, sin exclusivismo para la propia vocación. Se analizaron también los problemas relacionados con el Seminario y se proyecto una organización ágil de la obra vocacional, primariamente en campo diocesano.

Se puso énfasis en la formación espiritual y en la búsqueda de formas de interesar y orientar a la juventud, acerca del sacerdocio en un tiempo en que esta vocación es poco apreciada por la mayoría y combatida por una minoría. La búsqueda de nuevos métodos de acción vocacional fue sugerida por algunos promotores.

Fue unánime la opinión de que es preciso pedir al Episcopado el refuerzo del equipo de sacerdotes que dirige el Seminario Mayor "San José", pues lo cuatro que allí trabajan no alcanzan a atender convenientemente a los 65 seminaristas de todo el país, que allí se forman.

Se acordó que el año 1975 se verifiquen encuentros de promotores diocesanos, en las diócesis, y luego un encuentro nacional.

Se espera en Chuquisaca nómina de coordinadores

SUCRE, 26 (PRESENCIA).- No han sido aún nombrados los coordinadores laborales para los diferentes gremios de Chuquisaca; Unicamente el ex dirigente de la Federación de Campesinos y ex - miembro de CONARE Pascual Gamón, fue designado Coordinador Campesino.

Trabajadores de diferentes sectores de actividad esperan que tales designaciones se concreten "a fin de normalizar algunos trámites ahora pendientes".

No se dijo nada sobre la posibilidad de tales nombramientos, tampoco se conoce si se producirán en el transcurso de la próxima semana, dijo a PRESENCIA un ex - dirigente laboral.

Entretanto, la Inspectoría Departamental del Trabajo espera que la Contraloría reciba instrucciones, para proceder a la inventariación de los bienes de los ex - sindicatos.

COORDINADOR CAMPESINO

Al señalar que el pacto militar - campesino continúa en vigencia, Pascual Gamón confirmó su designación como Coordinador laboral, para el sector campesino de Chuquisaca.

Preguntado sobre las medidas adoptadas por el Gobierno, las calificó de "precisas" dijo que merecen el respaldo del pueblo.

Nuevo directorio de los Leones en Tarija

TARIJA, 26 (PRESENCIA).- El Club de Leones de Tarija ha renovado su Directiva por el período 1974-1975, la que ha quedado constituida de la siguiente manera:

Presidente, Fernando Antelo Echalar; Past Presidente, Luis Aguilar; Primer Vicepresidente, René Ortega Antelo; Segundo Vicepresidente, Ismael Auad; Tercer Vicepresidente, Miguel Paz Villegas; Secretario, Gilberto Pantoja Rojas; Tesorero, Félix Bagnón Burgos; Domadores; Gilberto Fernández Vaca y Claudio Villarroel Valdéz; Tuercerrabos, René Arzabe Claver; Vocales: Antonio Dubravcic Ibañez, Rolando Daza Ruiz, Abraham Baracatt B., Jorge Chamón, Edgar Vásquez Pacheco, Manuel Cossío, Jorge San Cristóbal y Octavio Sossa.

PARA POTOSI.- Autoridades del Hospital Bracamonte de Potosí realizan el inventario de un equipo completo, que fue enviado por el Ministerio de Salud, con destino a ese nosocomio (Foto MENDOZA para PRESENCIA).

Se habría descubierto desfalco en la Empresa de Ferrocarriles

ORURO, 26 (PRESENCIA).- En la Sección Boletería de la Empresa Nacional de Ferrocarriles, en esta ciudad, se habría producido una "apropiación indebida" de la suma de 93 mil pesos bolivianos. Así lo estableció una reciente fiscalización, ejercitada por la Contraloría Departamental.

La cantidad mencionada, corresponde a las recaudaciones provenientes, por disposición de un Decreto Supremo, de un recargo en los pasajes vendidos en Oruro. Originalmente, esos dineros estaban destinados a cubrir una cuota municipal, sobre aporte para captación de agua potable; posteriormente, fueron traspasados al Tesoro Universitario.

El Contralor Departamental informó a la prensa que funcionarios de esa repartición estatal hicieron el descubrimiento, durante sus tareas de fiscalización. La anomalía fue puesta en conocimiento de los funcionarios superiores de ENFE.

El Contralor, licenciado Santiago Mardesich, solamente proporcionó una información escueta, ya que, previamente, debe elevar antecedentes a la Contraloría General de la República. El expediente se encuentra listo y ya se inició el juicio respectivo, para la recuperación de los fondos apropiados ilegalmente.

UNA MODERNA PANIFICADORA SERA INSTALADA EN ORURO

ORURO, 26 (PRESENCIA).- Con una inversión de 50 mil dólares, se instalará en esta capital una panificadora que, según explicaciones de sus propietarios, será una de las más modernas y completas dentro de esa industria en el país.

Los empresarios, José y Juan Arzabe Estivarez y el ingeniero Hugo Armijo y señora, señalaron a la prensa local que las instalaciones de la nueva fábrica cuentan con equipo y maquinaria altamente eficiente, con capacidad para procesar de 80 a 100 quintales de harina diarios.

Agregaron que la maquinaria es absolutamente automática, "donde el trabajador no maneja directamente, ni la masa ni el pan". La maquinaria es de fabricación argentina y puede elaborar panes de todo tipo y, en general, todo artículo de confitería.

Los empresarios manifestaron que los planos para la construcción del edificio de la fábrica han sido autorizados por la Alcaldía Municipal. Pidieron la cooperación de las autoridades para que la nueva industria pueda ser instalada, sin interferencias y a la brevedad posible.

Hubo en Cochabamba Jornada Vocacional

COCHABAMBA, 26 (PRESENCIA) El martes se clausuró una jornada de promotores vocacionales, convocada por el Obispo Delegado del Episcopado para las Vocaciones, Monseñor Abel Costas. La Eucaristía final fue presidida por el Obispo Diocesano, Monseñor Armando Gutierrez.

Los promotores de pastoral vocacional se dedicaron durante dos días a estudiar el documento del Congreso Episcopal realizado en Roma el año pasado, en orden a varios aspectos: Teología de la vocación, responsabilidad mancomunada del pueblo de Dios, en Orden a suscitar y sostener las vocaciones; cooperación entre los sacerdotes, religiosos y laicos en la labor común, sin exclusivismo para la propia vocación. Se analizaron también los problemas relacionados con el Seminario y se proyecto una organización ágil de la obra vocacional, primariamente en campo diocesano.

Se puso énfasis en la formación espiritual y en la búsqueda de formas de interesar y orientar a la juventud, acerca del sacerdocio en un tiempo en que esta vocación es poco apreciada por la mayoría y combatida por una minoría. La búsqueda de nuevos métodos de acción vocacional fue sugerida por algunos promotores.

Fue unánime la opinión de que es preciso pedir al Episcopado el refuerzo del equipo de sacerdotes que dirige el Seminario Mayor "San José", pues lo cuatro que allí trabajan no alcanzan a atender convenientemente a los 65 seminaristas de todo el país, que allí se forman.

Se acordó que el año 1975 se verifiquen encuentros de promotores diocesanos, en las diócesis, y luego un encuentro nacional.

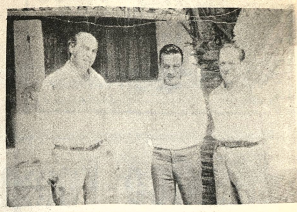

DIAGNOSTICO. Miembros de la misión especial que realiza en el Beni los trabajos destinados a levantar un diagnóstico agropecuario de ese departamento.

Se prepara en el Beni un diagnóstico agropecuario

TRINIDAD, 26 (PRESENCIA).- El Ing. Raúl Soikes, especialista en educación de la OEA y representante del Instituto Interamericano de Ciencias Agrícolas; Antonio Sainz y Eliodoro Flores, del Ministerio de Asuntos Campesinos y Agropecuarios, estuvieron en esta ciudad, invitados especialmente por el Comité de OO.PP. y Desarrollo, para cumplir una misión importante en la recolección de datos y la observación de los terrenos y actividades, así como para determinar el área de investigación y estudios, con los que se podrá dar un diagnóstico y forjar proyectos agropecuarios en esta zona.

La Comisión bilateral estuvo en la Universidad, donde pudo obtener datos importantes, tanto en la agricultura, como en la pecuaria; del Banco Agrícola recogieron valiosas apreciaciones, lo mismo que en el Banco Ganadero, Beneficiadora de la Carne, Federación de Ganaderos y otras instituciones que le proporcionaron datos estadísticos.

Los técnicos, al parecer, han determinado un área de 200 kms. de diámetro. El Comité de OO.PP. está empeñado, según ha hecho conocer su Presidente, Ing. Sinforoso Leigüe, en desarrollar una actividad de promoción de la agricultura y por eso ha pedido la cooperación de este Organismo Internacional y del Ministerio de Asuntos Campesinos, para que se vean las posibilidades de llevar adelante los deseos del Comité de Desarrollo, cuyo motivo fundamental al fomentar la producción agrícola es poder cubrir las exigencias del medio ahora en una situación crítica por la escasez de cereales.

La buena disposición acogida que han tenido las instituciones para con la misión especial, hacen prever que los planes pueden ser llevados a realización dentro de esa política de promoción de la institución de desarrollo y en los programas que el mismo gobierno tiene en el ítem de la agricultura.

Soikes y dos representantes del Ministerio de Asuntos Campesinos, han expresado que harán conocer los resultados de su investigación, para elevarlos ante el poder central las sugerencias que más convengan en este sentido y buscar la cooperación del capital de los organismos internacionales.

ATENCION SANTA CRUZ

HOLLIDGE

SUCURSAL SANTA CRUZ: Vallegrande esquina Camiri

Ofrece créditos sin competencia en:

Cocinas a gas "TIFON"
Anafes a gas "TIFON"
Estufas a gas "BIBIANA" y "ALTAMIRA"
Lámparas a gas
Garrafas 1974
Lámparas eléctricas
Lavadoras "TIFON"
Televisores "INELBO"
Balanzas de mesa
Calculadoras de bolsillos

Y EN DICIEMBRE GRANDES SORPRESAS!!!

Oficina principal : LA PAZ
Sucursales en todo el país

I CONGRESO BOLIVIANO DE GASTROENTEROLOGIA

III REUNION DE LOS PAISES DEL GRUPO ANDINO

CURSO DE HEPATOLOGIA

SABADO 7 DE DICIEMBRE

HORAS:
9.20 Morfología e Histología normal del hígado.
9.40 Metabolismo de la Bilirrubina.
10.00 Clasificación de las Ictericias.
10.20 Clasificación de la Cirrosis.
10.40 Diagnóstico Macroscópico por Laparoscopia.

HORAS

15.00 Alteraciones inmunológicas en Hepatología.
15.45 Cirrogénesis.
16.15 Laboratorio en Hepatología
16.55 Diagnóstico y evaluación de la insuficiencia Hepatocelular,

Dra. Martha Velazco (Chile) Dra. Estela de Findor (Argentina).
Dr. Roberto Domecg (Argentina), Dr. Jorge Findor (Argentina).
Dr. Jorge Ergueta (Bolivia).

(Continuará el curso el día Lunes 9, Martes 10 y Miércoles 11 de horas 9 a 11.30 a.m).

Inscripciones limitadas.

Guia Profesional

CONSULTORIA DE COMERCIO INTERNACIONAL "CONSULTFINAN"

Bajo la dirección de:

Dr. Juan Pereira Fiorilo

Abogado y Doctor en Ciencias Económicas

En cooperación con abogados, economistas e ingenieros especializados ofrece sus servicios en:
Exportación de productos no tradicionales al Mercado Andino, ALALC, mercado mundial aplicando ventajas arancelarias.
Instalación de industrias para mercado interno y mundial.
Asesoramiento jurídico-económico sobre acuerdos internacionales de integración.
Financiamiento de empresas y estudios de factibilidad.
Selección de rubros de producción de mercado favorable en el exterior.
Modernización, ampliación y reestructuración de industrias para hacer frente a la competencia del Mercado Andino.

Informes: Ayacucho 266, Tel. 23203, Casilla de correo 506, La Paz.

Médicos

DR. RIGOBERTO BENAVI.
Odontólogo especialista. Catedrático Cirugía Bucal UMSA. Cirugía - Prótesis - Rayos X, complicaciones de la extracción dentaria. Cirugía de los terceros molares. Fracturas y traumatismos de los maxilares. Tumores y mal formaciones maxilares.
Consultorio: Av. Camacho esquina Loayza Edificio Saenz. 6º piso oficina Nº 5, casilla 2307. Teléfonos: Consultorio 27636, Domicilio 32706.

DR. ALBERTO MARIACA
MEDICO CIRUJANO
Medicina interna. Esp. Gastroenterología, estómago, intestinos, apéndice, hígado, vesícula biliar, páncreas, etc. Transtornos de la nutrición.
Consultorio Plaza Venezuela 3er. piso (Edificio Sobima) Altos O.K. de horas 14 a 17.
Teléfonos: Consultorio 20837 - Domicilio 23832.

TRAUMATÓLOGO-ORTOPEDISTA
ESPECIALIZACION: BRASIL - EUROPA
Dr. Carlos Muñoz A.
Atiende niños y adultos .- Fracturas de la nariz, pierna, Deformidades en manos - Cicatrices.
CONSULTORIO
Ayacucho 208 quinto piso de 14 a 19 horas, sábados de 9 a 12, teléfonos 52265 domicilio 43075 20461.

DR. RUBEN CASTELLANOS ROJAS
MEDICO DE NIÑOS
ESPECIALIZACION: ITALIA - FRANCIA
CONSULTORIO: 2º piso Edificio Petrolero 16 de Julio 1616 de 14 - 16 horas, tel. 50461
DOMICILIO: Rosendo Gutiérrez 628, Tel. 54413.
ATENCION DE URGENCIAS

DR. ANTONIO MEJIA ESCALERA
CIRUJANO CANCEROLOGO ESPECIALIZADO EN FRANCIA
TUMORES.- Detección precoz; Mama, Tiroides, Piel, Tubo digestivo, Genitales, Hematosarcomas LINFOGRAFIA.
Consultorio: edificio cine SCALA 7º piso teléfono 56695 Horario 17.30 - 20.

DR. JOSE GUTIERREZ MICHEL
MEXICO - BRASIL
Cirugía plástica - Reparadora, traumatología. Defectos de labios, nariz, cicatrices, arrugas. Cirugía de mama y abdomen.
Edificio Alameda 1er. Piso, teléfono 50820 de 17 - 18.30 domicilio 27890.

DR. ANIBAL RIVERO DELFIN
MEDICO DE NIÑOS
Especializado en Londres Santiago de Chile - U.S.A.
Consultorio: Av. 16 de Julio 1456, Edif. Sobima 3er. piso. Teléfono 55742.
Domicilio Urbanización San Miguel J-26-Teléfono 83629. Casilla 3601.

DR. GUILLERMO SUAREZ TEJADA
CIRUJANO CROLOGO
Atiende enfermedades de los riñones, próstata, vejiga, genitales masculinos, venéreas, etc.
Consultorio: Mercado 996 esq. Yanacocha Edif. Almaraz 4º piso Atención horas 18 a 20 p.m.

Dra. SONIA OCAMPO DE BALLESTEROS
GINECOLOGIA
Obstetricia. Estudios universitarios Brasil. Especialización CENTRO MEDICO NACIONAL MEXICO.
Consultorio Edificio Asbún nuevo, Yanacocha esquina Mercado 1er piso 106 Tel. 20062-43429. Horas 14 - 17.

DR. LUIS SEA
MEDICINA INTERNA
Broncopulmonares. Tuberculosis, gastrointestinales. Venéreas, en todas sus formas. Consultorio y domicilio. Evaristo Valle 157 teléfono 42465. Atención de 3 a 7.

ALBERTO GUMIEL
Especialización en ESTADOS UNIDOS
Venéreas. Vías urinarias, enfermedades del trabajo, medicina legal trastornos sexuales.
Consultorio Comercio 994 2º piso telefono 40263
Horario 17.30 - 20 Hrs.
Atiende horas especiales.

Laboratorios

DR. EDUARDO CAMACHO MUÑOZ
MEDICO-MICROBIOLOGO LABORATORISTA
Exámenes completos de SANGRE, ORINA, L.C.R.
Pruebas funcionales de HIGADO, RIÑONES, ESTOMAGO. Serología. VENEREAS. REUMATICAS, CHAGAS, FEBRILES.
Estudio PARASITOLOGICO. BACTERIOLOGICO, cultivos antibiogramas en EXUDADOS, TRASUDADOS, SECRECIONES GENITALES. DIAGNOSTICO PRECOZ DE EMBARAZO.
Edificio Fabril Plaza San Francisco 893. 1er. Piso, Of. 1 Teléfonos 41397-25310. Dom. 65452.

Abogados

CARLOS CASTAÑON BARRIENTOS
ABOGADO
Asuntos tributarios y administrativos, contratos, títulos, consultas, asuntos en general, asesoramiento
Edificio Asbún nuevo (Yanacocha esq. Mercado), 1er. piso, oficina 103, teléfono 42079, teléfono domicilio 42672, casilla correo 4154.

Notarios

GUALBERTO RODRIGUEZ
NOTARIO DE FE PUBLICA.
Asuntos del ramo, escrituras protocolizaciones, testamentos, protestos poderes, legalizaciones, apertura de libros, etc. SERIEDAD, PUNTUALIDAD EFICIENCIA.
Dirección Mercado Nº 1078 Frente a Casa Grace Tel. 22401 Dom. 26072.

PADECE DE LOS RIÑONES?

TOME DIURETIC AMANCA

TE EN BOLSITAS

Venta en farmacias

DISTRIBUYE EN BOLIVIA:
LABORATORIOS "FITOBO"
CASILLA 1499 COCHABAMBA - BOLIVIA

PRESENCIA

Director: Huascar Cajías K.
Sub. Director: Renán Estenssoro A.
Gerente: Armando Mariaca V.

Necesidad de crítica y de una oposición

Una de las más duras medidas adoptadas por el nuevo modelo de gobierno ha sido aquella por la que quedaban en receso los partidos políticos, los sindicatos y las asociaciones empresariales y estudiantiles. Si se libraron de las consecuencias de esta disposición las entidades que habían sido, hasta el día anterior, agencias oficiales del gobierno o partidarias del mismo, igualdad que tenía su razón de ser para evitar que el nuevo sistema se inaugurara con muestras de los vicios políticos que son tan condenables.

No sabemos cuánto han de durar esas medidas, por cuanto tiempo se las ha de aplicar en todo su rigor. Las mismas disposiciones determinan que se realizarán actividades para que los grupos políticos se reorganicen - si bien bajo normas que todavía nos son desconocidas.- Por otra parte, se ha anunciado la posibilidad de que, para la próxima Navidad, se dicte un nuevo Código de Trabajo, el cual no podrá menos que contener reglamentaciones acerca de los sindicatos, de los cuales las relaciones obrero-patronales son conocebibles; demás decir que sería inútil dictar una reglamentación si ella no ha de poderse practicar; de todo que, por ese lado, también hay altas probabilidades de que las medidas dejen de ser tan rígidas como ahora.

Vale la pena llamar la atención sobre la necesidad de que haya algún tipo de crítica y de oposición. Tal necesidad ha sido sentida inclusive en gobiernos que obtuvieron partido de fundamentos contrarios, rigidamente políticales y autoritarios. Son la propia realidad, y cualquier experiencia las que señalan que ese es el único camino constructivos. Ningún gobierno, por buenas que sean sus intenciones, ha de poder considerar los problemas desde todos los ángulos ni analizar todas las soluciones que les son aplicables. Si se trata de un gobierno, es natural que tenga sus propias opiniones ideológicas y sus propios programas; ellos tienen, se quiera o no, algún grado, a veces muy grande, de unilateralidad y, por lo tanto, mayores posibilidades de error o de ceguera. Eso sucede a todas las personas e instituciones. De ahí la necesidad, primero una crítica, es decir, de un libre enjuiciamiento de todo se hace en el ámbito público, que a todos concierne y sobre el cual todos están llamados a opinar por el que todos deben interesarse.

Ese papel puede ser cumplido, en parte, por los medios de comunicación. Pero la experiencia enseña que ellos no son suficientes, precisamente por la actitud asistante que deben mantener y porque también a partes de determinados puntos de vista e ideologías. Por eso, surge la necesidad de las consociones, de que se manifiesten todos los ángulos a las cuestiones importantes, porque siempre es constructivo conocer, aunque, desde luego, haya de tarea de quienes gobiernen el tomar decisiones y de llevarlas a la práctica.

Esta función ha de ser cumplida, también sólo en parte, por los políticos que opinen, pero que ahora sólo podrán hacerlo a título personal, ya que las instituciones a que pertenecen se hallan en obligado receso. Son éstas las que tienen que ser paulatinamente puestas en nueva actividad.

No es nuestro propósito elogiar a los partidos, inclusive a los que gobernaban hasta hace poco; por el contrario y lamentablemente, hemos tenido que lamentar frecuentemente su conducta. Sin embargo, no es posible partir del principio de que en ellos todo o casi todo sea negativo; no puede haberse producido cambio tan radical de la noche a la mañana que pasar de considerarlos buenos aquellos que en ciertas ocasiones cuyo funcionamiento hay que impedir. Este es un asunto que ha de tratarse más tarde cuando esos partidos puedan asumir, en cuanto tales, la defensa a que tienen derecho antes de que se los condene definitivamente sólo en virtud de las censuras que han hecho. Pero, sin necesidad de cohonestar todo lo que ha hecho ni de desconocer que ellos mismos echaron las bases para que les sucediera lo que les sucedió, nos parece evidente que la función de la oposición y de la discrepancia pueden encaminarse de manera que sean constructivas y que ayuden a ver la mayor claridad los múltiples problemas ante los que nos encontramos y que deben ser resueltos con el aporte de la mayor cantidad posible de quienes conocen los asuntos públicos.

Después de la reunión de Roma

Tras los persistentes llamados de los últimos días para la realización de esfuerzos solidarios de las naciones ricas en ayudar a los millones de hombres amenazados por el hambre en los países económicamente atrasados, el mundo ha tornado a envolver este problema, quizá el más importante retro a la humanidad actual.

La reciente Conferencia Mundial de Alimentación celebrada en Roma no ha sido la respuesta que muchos pueblos habían creído para aliviar su necesidad más inmediata: la de la intervencia ante el peligro, cada vez más grave, del hambre. Tal vez uno de los pocos hechos positivos de esta reunión ha sido el mostrar el drama en que se debate un tercio de la población mundial, directamente afectado por la falta de alimentación, y el de otro tercio, agobiado por la mala nutrición.

Muchos, en esa conferencia, especialmente los delegados de las naciones industrializadas, han dado la impresión de querer cortar el problema por la parte débil es decir, tratando a las naciones pobres y exigiéndoles que controlen sus nacimientos y eviten aumentar su población. Contra esa tesis, que sería poco más o menos como establecer una "solución final" demográfica alrededor de los países no favorecidos aún con el progreso económico, ha levantado la voz el Papa Paulo VI al señalar la necesidad de un cambio de actitud de las naciones ricas que sería la mejor arma para combatir el espectro de un mundo hambriento que a todos nos agobia.

La crisis de alimentos no se solucionará limitando el crecimiento demográfico de los países atrasados, estableciendo de aquellos que, como el nuestro, con inmensas bienes dirigidas podrían llegar fácilmente a existir muchos de los productos que ahora escasean.

Pero la situación actual cambiaría radicalmente si sólo se destinara a la agricultura un mínimo porcentaje de lo que esas naciones utilizan en compra de armamentos o en la creación de nuevas técnicas de destrucción.

Lamentablemente las deliberaciones de Roma no han tenido mayores esperanzas para una acción inmediata para el hambre. Entretanto, por el contrario, más de 200 millones de seres humanos están amenazados en la India y en Bangladesh, por la peor hambruna sufrida en Asia en las últimas décadas . Allí mueren miles de personas diariamente al no poder cubrir la más elemental de sus necesidades como es la de alimentarse.

De esta manera, a pesar de las resoluciones y promesas de la reunión de Roma, el clamor de esos millones de personas continúa siendo el desafío de para los años venideros del siglo presente. Y ahora, como siempre, el mejor respuesta será la acción.

Inflación, financiamiento y desarrollo

Por JOSE CRESPO GUTIERREZ

PRESENCIA

Preocupa en estos momentos a toda la ciudadanía la precaria situación del país, agravada por una tasa de inflación que le impide aprovechar la favorable coyuntura de su comercio exterior y poder planificar su desarrollo integral, plasmándolo en planes bienales, trienales o quinquenales que descansen en reales elementos de juicio.

Hasta ahora sólo hemos hecho el diagnóstico de la situación y procuramos formular la estrategia correspondiente para remediarla, amoldándola a la que evoluciona ya en el mundo occidental y centralizada en el Fondo Monetario Internacional y el Banco Mundial, por acuerdo expreso de todos sus países miembros, industrializados o los que están en proceso de desarrollo.

"El latente peligro inflacionario", nos dice el Dr. José Riera Fernandez, "habrá de mover a pensar mucho" en sus "orígenes y consecuencias". Lo expone "sucintamente en hornenaje a la dignidad" en su artículo dominical del 17 de los corrientes, publicado en un diario local con el fin de "Teoría simplificada de la inflación", que nos proponemos glosar ahora, especialmente en la búsqueda de esa estrategia nacional que permita realizar el tan anhelado desarrollo sin inflación en la nueva época de los desajustes mundiales y del "capitalismo periférico" latinoamericano del economista Dr. Raúl Prebisch.

El factor de la liquidez del sistema que el Dr.Riera clasifica entre los secundarios de propagación, corresponde propiamente, a un factor estructural - si no el principal - que vendría a sumarse a los seis elementos que señala, porque si somos sus causas, aquéllos son del ahorro, sería preciso convertirlo en inversiones, por delegación que hacen los ahorristas en el Banco receptor del ahorro, con lo cual y visiblemente habría de mejorar la oferta de bienes y servicios que el Dr. Riera, muy justificadamente observa como oferta actual inelástica, sin agilidad ni flexibilidad y que por lo tanto no responde a la demanda.

De donde resulta que la escasez de infraestructura socioeconómica que eleva los costos en forma aumentativa de la demanda, que puntualiza el Dr. Riera y que se agudiza en los países pobres, alcanza proporciones catastróficas entre nosotros, por la falta de financiamiento que hacemos de nuestros propios capitales de ahorro en todas sus fases, ya sea considerados como depósitos en Caja de Ahorros o cuasidinero o excedentes de depósitos bancarios a la vista y demanda e incluidos los fondos de contrapartida de la ayuda norteamericana en la parte proporcional a los soportes presupuestarios inherentes.

Y como inevitable consecuencia, el mayor costo de ahorro total resulta insuficiente para cubrir la inversión y hay que acudir a financiamientos inflacionarios de clara fisonomía" que resultan ser los externos por vulnerabilidad del financiamiento interior efectuado a través de un bien estructurado mercado de capitales, que sólo es posible lograr por acción bancaria general, que dominando el mercado fomento al desarrollo de largos plazos y bajos intereses, que son los específicos que requiere el mundo y en proporciones de un tercio o por lo menos de un quinto del total.

Hay un excedente en nuestro balance comercial, que produce no solamente el crecimiento y permanencia de importantes reservas monetarias internacionales, sino el crecimiento del circulante y es lamentable que excedente de los medios de pago y el correlativo del cuasidinero y de los depósitos a la vista no pueda que hemos convertir en inversiones, antes de que se esterilicen o salgan del país por no encontrar las condiciones y los adecuados canales de radicatoria.

Y ven así el innegable fenómeno que nos incapacita para poder superar las contingencias inevitables de la presión externa en una economía tan subdesarrollada como la nuestra, que introduce hoy en día la inflación mundial en nuestras propias casas y que no podría ser calificada de importada, por el notable economista que menciona el Dr. Riera.

Todas estas nuevas reflexiones sobre nuestro mercado financiero interno, son actualmente consideradas en el sector público como en el privado, para poder afrontar la inflación que esterilizas las proyecciones de nuestra favorable coyuntura de comercio exterior y que por lo tanto hace poco menos que imposible la preparación de un Plan quinquenal, sobre sólidas bases y nuestro expresión "de la política económica y social del nuevo modelo iniciado por las Fuerzas Armadas".

La acción conjunta y solidaria de estos sectores, permitirá llegar a conclusiones plenamente satisfactorias para definir una política económica adecuada con la cual sortear la inflación y alcanzar un verdadero desarrollo socioeconómico integral, aplicado , en toda su magnitud y proyecciones, nuestro actual gran MERCADO NACIONAL DE DINERO Y CAPITALES y considerando que lo fundamental para ello es articular un consistente sistema monetario, presupuestario, bancario y financiero.

La definición de lo que es y para lo que sirve este nuestro gran mercado financiero interior es esencial y como acto previo en las actuales circunstancias de desorientación económico financiera y como tal, debe resolverse por todos, acudiendo al llamado de movilización general que impone el servicio civil obligatorio, al cual debe incorporarse la Universidad Boliviana, juntamente con el Banco Central de Bolivia, la Asociación de Bancos Privados de Bolivia, la Unión de Bancos Bolivianos y el Instituto Nacional de Inversiones (INI), que es la institución que ha demostrado ser la más capacitada en la materia.

Energía atómica para el corazón

marcapasos sin peligro de radiación - A causa del "riesgo residual" seguirán perfeccionándose también las baterías químicas.

Desde hace algunos años existe la posibilidad de sustituir por impulsos eléctricos la pulsación cardiaca interrumpida. La energía necesaria pueden suministrarla también desde hace algún tiempo las baterías de radionúclidos. Pero este tipo de baterías plantea una serie de problemas de seguridad que han sido discutidos recientemente en un simposio dirigido por el profesor Friedrich Ernst Stieve, del Instituto Federal de Sanidad, y organizado en Berlín por los Institutos Federales de Comprobación de Materiales y Físico - Técnico. La preocupación frente a la radiactividad plantea dos problemas a cual más importante: ¿Qué clase y qué cantidad de radiactividad se produce, dado un uso normal de tales baterías nucleares? ¿Cómo puede ser protegido el público de posibles fugas o escapes o de una ruptura del recubrimiento protector? La cantidad de isotopos radiactivos en contenidos en uno de esos elementos radionucliclicos es, por supuesto, más bien elevada.

Las cargas constan en primer lugar de plutonio 238. En cambio en los llamados elementos betavoltaicos hay cadmio y prometio 147. Las radiaciones alfa y beta que se producen en las reacciones pueden ser interceptadas con seguridad absoluta por las cápsulas de los aparatos. Por este lado no amenaza, pues, ningún peligro bajo condiciones normales de funcionamiento. Pero ambos sistemas producen una cantidad mínima de rayos gamma no susceptibles de aislamiento total.

Ahora bien, mediciones de control a largo plazo han demostrado que los portadores de tales aparatos no se ven expuestos como máximo más que un punto inmediatamente inferior a la "zona más cálida" de la baterías a la incidencia de tal cantidad de radiaciones a lo largo de diez años como la que se verían expuestos en una irradiación terapéutica de rayos X.

A unos pocos centímetros de distancia desciende la dosis de radiación emitida a niveles insignificantes. Los portadores no se ven amenazados por la radiactividad en ninguno de sus órganos. En mayor proporción aún está preservado de la radiactividad el medio en que viven esas personas, el cual, por muy próximo y constante que sea el contacto (durante las horas de trabajo), no se ve expuesto en mayor medida a las radiaciones que en cualquier de sus vacaciones de montaña. Ni que decir tiene qué cantidades de radiactividad tan bajas no se suman, como se creía antes. Lo que más bien ocurre es que sus concentraciones se mantienen de modo continuo los mecanismos endógenos de reparación que producen los ácidos nucleicos de las células, de tal modo que no surgen efectos de sumación, siempre que esto está, que no se pase de un determinado valor límite, el cual es siempre muy inferior al de las radiaciones de las baterías de radionúclidos del marcapasos.

Lo que sí preocupa a los responsables de la protección frente a la radiactividad es el riesgo que supone, que uno de estos elementos, dotados de cantidades de radiactividad relativamente elevadas, pueda extraviarse, destruirse o perderse por fuera de un estanqueidad, lo que daría lugar a una considerable contaminación del medio por radiactividades difícilmente controlables. De ahí también que en la utilización de estas baterías nucleotópicas se apliquen los principios de protección frente a la radiactividad previstos por la Ley Alimética federal o las normas correspondientes de la EURATOM. Dichos principios se aplican a la fabricación, la importación y la implantación de tales aparatos, así como a su neutralización tras el fallecimiento de la persona portadora. Además se han redactado tests muy rigurosos de seguridad, mediante los cuales se tiene que demostrar que la cápsula es indestructible incluso bajo condiciones extremas de presión, temperatura y corrosión. Pero las posibilidades de seguridad tienen también su límite. Es cierto que pueden preverse los fallos humanos y el simple descuido, así como también accidentes y catástrofes e incluso el homicidio o el asesinato de la portadora del marcapasos. Pero lo que no se puede tener en cuenta con absoluta seguridad es el riesgo imprevisible.

A causa de este "riesgo residual", por mínimo que sea, no podrán utilizarse las baterías de radionúclidos con la misma tranquilidad que las convencionales. Por eso convinieron los científicos reunidos en Berlín en la necesidad de perfeccionar los sistemas químicos de baterías de larga vida (Novedades Científicas Alemanas)

Dr. Med. Werner Pfeiffer.

La ALALC y el IILA suscriben acuerdo de cooperación mutua

Un acuerdo de cooperación mutua, que se traducirá en la realización de algunos programas especiales de asistencia técnica e intercambio de informaciones en el campo específico de cada uno de los dos Organismos suscribieron recientemente la Asociación Latinoamericana de Libre Comercio(ALALC) y el Instituto Italo Latinoamericano (IILA).

La suscripción del acuerdo de referencia constituye el primer resultado concreto del encuentro que a nivel institucional registraron por primera vez ambas Organizaciones el 7 de marzo pasado. Como se recordará, en esa oportunidad se reunieron, en la sede de la ALALC, los miembros del Comité Ejecutivo Permanente de la ALALC con las principales autoridades del IILA

En esa reunión - efectuada dos días después de haber sido clausurada la reunión internacional sobre las relaciones económicas entre la Comunidad Europea y América Latina en Punta del Este - se sentaron las bases para concretar programas entre la ALALC y el IILA.

El acuerdo suscrito entre la ALALC y el IILA señala, en su punto primero, que las Secretarías de los dos Organismos "se informarán, recíprocamente, cuando corresponda, sobre las actividades y proyectos que se realicen dentro de su campo de acción particular a fin de evitar tarán con objeto de identificar materias de interés común y posibilidades de lograr efecto programas conjuntos, dentro de las finalidades y objetivos de ambas Organizaciones".

Asimismo, las dos Secretarías establecerán un sistema de intercambio recíproco de publicaciones y documentos emitidos por cada dos Organizaciones. Se dispone, también, que tanto la ALALC como el IILA, "en la medida de sus posibilidades y en la forma que establezcan de común acuerdo para cada caso, desarrollarán acciones conjuntas en materias de interés común, particularmente en los campos de la cooperación técnica, de la divulgación y de la capacitación personal".

El acuerdo fue suscrito por el Secretario Ejecutivo de la ALALC Raúl Pascual Martínez y por el Secretario General de IILA Embajador Vincenzo Tornetta (De la Carta Informativa de ALALC).

De todo un poco

Un hombre con dos corazones

Un hombre vive con dos corazones; una sola vida en un solo cuerpo con dos corazones. No es este un caso de excepción o un fenómeno de la naturaleza, sino un extraordinario milagro de la ciencia y de la tecnología al servicio de la cirugía. El corazón viejo gastado y sufriente hace mucho tiempo, late ahora al lado del corazón nuevo, joven y vital. Los dos, según el profesor Christian Barnard, cumplen con su función. El impulso da la energía y el auténtico, el del operado, hace lo que puede, Se encuentra, al parecer, en segundo plano en tanto que el de la niña que murió en un accidente realiza las operaciones más importantes.

El corazón viejo está marcado por todos los soresaltos, sinsabores y alegrías de una vida relativamente larga. Todo lo que se va depositando en esta pequeño órgano a medida que pasan las horas y los años hasta que un buen día se cansa y se detiene para siempre. Antes de que llegara este momento fatal e inevitable se le trasplantó un corazón nuevo. Pertenecía a una niña de diez años que no sufrió, que latió con una alegre despreocupación hasta que un día su dueña dejó de existir.

Y aquí viene el milagro. El floreciente, que recién cuajaba, fue mantenido vivo dentro del cuerpo de la niña y después injertado en el cuerpo de un hombre que vivé sus últimos años. Algo que no es dicen ni los cuentos de hadas y que sólo podemos explicarnos con la fantasía de los poetas y con estas cosas que está realizando la ciencia.

Dos corazones en una sola vida. Están unidos y quizá en su sanadas latir van señalando el ritmo de dos vidas: La del hombre operado y la de la niña accidentada. Y este no es fábula ni producto de una imaginación desbordante, sino realidad asombrosa lograda por un taumaturgo que trabaja con los instrumentos de la ciencia.

Ambos están cumpliendo su tarea, según los voceros del hospital Groote Schuur, en ciudad del Cabo, Sudáfrica. Y esto nos hace pensar que uno siempre será el de la niña inocente y el otro siempre el cansado del viejo que conoce la vida y que ha perdido su inocencia por las mismas experiencias de la vida. Es muy posible que el latido de ambos sea rítmico como el tic tac de dos relojes sincronizados; quizá se vigilen en algún grado, es probable que se produzca el rechazo biológico al nuevo. En este último caso se precipitará la muerte del hombre que vive con dos corazones. Pero el milagro ya es un hecho. El hombre de los dos corazones, subsista mucho o poco tiempo no podrá desvincularse en la historia de la medicina del prodigio que han realizado en su organismo.

Confusio

Argentina y sus vecinos

Por EDUARDO PEREZ IRIBARNE
Tercer y último artículo de una serie exclusiva para PRESENCIA

PARAGUAY Y LA LEY DEL PENDULO

La diplomacia paraguaya es pendular entre sus dos gigantes vecinos. El gobierno del general Alfredo Stroessner (62 años) firmó hace unos meses el "Acuerdo de Itaipú" con el Brasil. Por él, Brasil y Paraguay se comprometían a la construcción de la represa y complejo hidroeléctrico con ese nombre, que ha de ser, cuando este concluido dentro de diez años, uno de los mayores del mundo. La firma de este acuerdo levantó el ira ypresa de Asunción una vasta polvareda crítica. Se acusó al gobierno de haber concedido demasiado al Brasil. De hecho, con este Acuerdo, Brasil fortalece su presencia en el Paraguay.

Itaipú es una espina clavada en la diplomacia argentina. Buenos Aires no miró con buenos ojos el poderío creciente del Brasil en un país, tradicionalmente vinculado más con la Argentina.

El péndulo diplomático llevó a que los gobiernos del Paraguay y la Argentina firmaran el "Acuerdo de Corpus" para construir la represa y complejo hidroeléctrico con ese nombre. Corpus será mucho menor que Itaipú, pero ocupará un lugar de privilegio en las obras hidroeléctricas del Plata en conjunto.

Ambas represaras aprovecharán las aguas del Alto Paraná que será para el Paraguay la principal fuente no sólo de energía sino de divisas.

Sin embargo, Brasil está penetrando territorio paraguayo con la ocupación pacífica de colonos. Ya se habla en San Pablo de que el camino entre esta ciudad y la capital paraguaya pasa por territorio brasileño, por tierras de los brasileños y por territorio paraguayo. Según fuentes de la región "brasilefizada" la presencia masiva de colonos del Brasil penetra hasta cien kilómetros en territorio del Paraguay, en muchas zonas de esta región, la moneda de mayor circulación es el Cruceiro y en algunas escuelas se enseña portugués a los alumnos.

Por otro lado, Argentina recibe a miles de inmigrantes paraguayos. Según cálculos no oficiales, la mayor ciudad de paraguayos en el mundo es ya Buenos Aires con una población de 600.000 personas de esa nacionalidad. Asunción cuenta con 450.000 habitantes. La presencia de estos paraguayos en Buenos Aires y en el resto del país, hasta alcanzar a 800.000 personas, es un arma diplomática potencial de cara a posibles negociaciones entre ambos países.

El Presidente Stroessner, según los observadores, seguirá su política pendular para mantener el equilibrio de su país entre sus dos vecinos. Esa estrategia pendular ha sido también tradicional en el Uruguay. Este país, de gran tradición argentina, recibe también la influencia brasileña a través de la frontera común con ese país.

CHILE

"Con Chile, a pesar de la izquierda y la derecha" es el título de un artículo firmado por Mario Massuh Elmir, en uno de los últimos números de la revista argentina PANORAMA. "Nuestras relaciones con Chile - escribe- obedecen a constantes más fuertes que las debidas a superestructuras ideológicas".

Las relaciones chileno-argentinas ocuparon la atención latinoamericana en días pasados a propósito de la primera anunciada y luego desmentida visita de la Presidenta Argentina, María Estela Martínez de Perón, a Chile. El anuncio lo hizo en Santiago un alto oficial del Ejército argentino en visita oficial a Chile. El desmentido vino de boca del canciller, Alberto J. Vignes.

Cuando el desaparecido expresidente Salvador Allende fue investido como Primer Mandatario chileno el 4 de Noviembre de 1970, las Fuerzas Armadas argentinas estaban en el gobierno. Las relaciones entre ambos países continuaron cordiales. El propio Allende asistió como especial invitado oficial a la toma de posesión del Presidente Héctor J. Cámpora. El Golpe Militar chileno del 11 de Septiembre de 1973 llegó cuando Juan Domingo Perón era el ineujilno de la Casa Rosada. Los generales Perón y Pinochet tuvieron un breve encuentro en la base aérea de Ezeiza, cuando el Presidente Argentino hizo una escala, considerada como "técnica", en la Argentina para encontrarse con su colega argentino. La entrevista concitó mucha oposición aquí; sin embargo, Perón mostró con ella que las relaciones entre ambos países debían continuar por encima de las presuntas diferencias ideológicas de ambos gobiernos.

Los geopolitícos argentinos ven en la Antártida un lugar de confluencia entre chilenos y argentinos. Chile es un buen mercado para la industria automotriz argentina y los puertos chilenos son salida económicamente más rentable para los productores de las provincias argentinas más occidentales.

Los geopolíticos argentinos ven en la Antártida un lugar de confluencia entre chilenos y argentinos. Chile es un buen mercado para la industria automotriz argentina y los puertos chilenos son salida económicamente más rentable para los productores de las provincias argentinas más occidentales.

Refiere Tito Yupanqui que, cuando tuvo la idea de labrar una imagen de la Virgen de la Candelaria, consultó primero con su hermano Felipe Yupanqui, quien le aconsejó realizar una obra en simple barro. Efectuado el trabajo, que naturalmente era muy tosco, le pasó al pariente de Copacabana, llamado Antonio de Almeda, quien bendijo la imagen, más por condescendencia y a mucho ruego que hizo el bisoño escultor.

El bondadoso P. Almeda permitió que colocara la barroca imagen en uno de los altares de la iglesia. Pero, casi dos años después, se ausentó el mencionado Párroco y, en su lugar, vino el sacerdote Montoro, quien, al ver la imagen, le ordenó que la retirase del altar.

Convencido Yupanqui de la imperfección de su obra y siempre perseverante en su idea, se trasladó a Potosí, en cuya ciudad había algunos escultores, de los que recibió enseñanzas. Con gran esfuerzo hizo en estuco otra imagen de la Candelaria. Pero, luego de muchas vicisitudes, sólo muchos años más tarde y con la cooperación de un pintor apellidado Vargas, pudo concluir la imagen de la Virgen de Copacabana, venerada desde hace siglos en el templo de dicha localidad.

Todo, debido a la perseverancia de aquel artista indígena.

La perseverancia en el arte

Por Víctor Santa Cruz

Tito Yupanqui se demuestra por su vida y su obra como el prototipo del auto-didacta, del hombre que busca mayores conocimientos que trata de elevar el nivel de su cultura, pese no sólo a la falta de recursos y de medios materiales, sino, aún a través de todos los obstáculos.

La enorme perseverancia que tuvo Yupanqui y las varias tentativas que infructuosamente realizó para labrar una imagen de la Virgen de la Candelaria, lo condujeron a esa tremenda lucha que hoy sostener para alcanzar el dominio y la perfección de su arte, hasta ver coronados sus esfuerzos y plasmado sus ideales en la escultura que un día de febrero de 1585, fue entronizada en el altar mayor de la iglesia mayor en el pueblo de Copacabana.

Antes de llegar a esta perfección y al dominio de su arte, no sólo en muchas y muy aprendizajes encontrará serias contrarias, teniendo que vencer toda clases de sinsabores, desde dificultades materiales de la vida, que le impedían consagrarse por completo a su obra hasta las vulgares burlas y miradas compasivas de que era objeto de parte de quienes lo creían un iluso.

Parecía mucha audacia en el modesto indio de Copacabana pretender que una escultura salida de sus toscas manos de agricultor, fuera entronizada en los altares, al lado de las hermosas imágenes que venían desde España. Y de ahí, que todos, desde las autoridades eclesiásticas hasta el más fiel amigo de Yupanqui, hubiesen dudado del arte del escultor autóctono.

Empero, al fin se impusieron la fe, la perseverancia y el sin par tesón del artista. Luego de un rudo batallar, muchas veces contra sí mismo y contra el decaimiento de su ánimo, alcanzó Yupanqui la culminación de sus aspiraciones. Y vio que su obra, perfecta y bella, quedaba consagrada en la iglesia de su pueblo nativo.

Seguramente que nunca sospechó, ni aún en los momentos de su mayor euforia, que aquella imagen no sólo merecía la admiración de los pocos vecinos del pueblo, sino, que su prestigio llegaría hasta la Sede de la Iglesia Católica y a los más distantes confines del mundo aumentando de año en año y generación en generación los cuantiosos donativos que, en forma de Capacabana, llamado Antonio de Almeda, quien bendijo la imagen, más por condescendencia y a mucho ruego que hizo el bisoño escultor.

El bondadoso P. Almeda permitió que colocara la barroca imagen en uno de los altares de la iglesia. Pero, casi dos años después, se ausentó el mencionado Párroco y, en su lugar, vino el sacerdote Montoro, quien, al ver la imagen, le ordenó que la retirase del altar.

Convencido Yupanqui de la imperfección de su obra y siempre perseverante en su idea, se trasladó a Potosí, en cuya ciudad había algunos escultores, de los que recibió enseñanzas. Con gran esfuerzo hizo en estuco otra imagen de la Candelaria. Pero, luego de muchas vicisitudes, sólo muchos años más tarde y con la cooperación de un pintor apellidado Vargas, pudo concluir la imagen de la Virgen de Copacabana, venerada desde hace siglos en el templo de dicha localidad.

Todo, debido a la perseverancia de aquel artista indígena.

INI Oportunidades de inversión

—PRODUCTO: Maíz
DESCRIPCION: Maíz en grano - Harinas - Semola - Almidón - (maizena) Otros preparados.

MERCADOS POTENCIALES.- Interno, Subregión Andina y países de ultramar.

Estos productos pueden exportarse al Grupo Andino libres de gravámenes arancelarios

POSIBLE LOCALIZACION DE PROYECTOS.- Departamentos de Santa Cruz, Cochabamba, Tarija, Potosí, Chuquisaca, La Paz, Beni y Pando.

Importaciones bolivianas de maíz.

(En dólares)

1968	2.072....
1969	14.252....
1970	6.545....
1971	56.859....
1972	184.875.....

No puede interpretarse de otro modo la postura asumida gubernamental ante la crisis actual ni la dimisión de John C. Sawhill de su cargo de administrador federal de la energía. Este cargo fue creado por el Congreso, para que coordinara las medidas relativas a la energía. Sawhill, un experto, había propuesto medidas enérgicas a consecuencia de la energía: aumento del precio de la gasolina; intensificación de las prospecciones, racionamiento de la energía industrial, control de los beneficios de las grandes empresas petroleras. Esto significaba que debería terminar el derroche de energía que ha caracterizado la economía norteamericana desde 1950. También, que las grandes petroleras no podrían seguir acumulando beneficios y convirtiéndose en las grandes empresas relacionadas con la energía — minas, etc. Finalmente, que el Congreso debería olvidar los intereses de partido y pedir a sus consultados que se pronunciara en una serie de racionamientos obligatorios.

El Presidente Ford no quiso aceptar este programa de acción. Temió que perjudicara a los republicanos en las elecciones - aceptó su dimisión y perjudicarlos más que Watergate.), que, sobre todo, perjudicara a las grandes empresas. La mentalidad conservadora, sin imaginación, sin darse cuenta, ha llevado que la crisis actual no es ni de recesión ni de inflación, sino algo nuevo. Preferirán aplicar las medidas clásicas contra la inflación: aumento del desempleo y alivio fiscal para los ricos. Al fallar los Estados Unidos, fallan los demás países de Occidente. Se cree así, al lado de la espiral ascendente de precios y salarios, la espiral descendente de la paralización y la inefectividad.

A Sawhill le había sucedido un marino mercante que había trabajado en empresas constructoras de tanques petroleros y transportadores de petróleo. Pero, no fue confirmado en su puesto, debido al conflicto de intereses que sobrevino con su nombramiento. Se descubrió que la compañía que le empleaba iba a pagarle, durante un año, cerca de un millón de dólares.

Mientras tanto, la crisis se agrava. La culpa será de quienes no supieron ver que un hombre de petróleo no podía resolver la crisis de petróleo - (ALA).

Como si no ocurriera nada

Por VICTOR ALBA

WASHINGTON.- Si los Estados Unidos hubiesen emprendido una acción enérgica para aborrar petróleo, para explorar su propio subsuelo, para explotar mejor y más intensamente su pizarra, su carbón y su energía atómica - todo ello sin relajar las medidas de protección de la ecología-, si las compañías petroleras hubiesen sido intervenidas o puestas bajo vigilancia gubernamental, el mundo entero hubiese comprendido que no hasta ahora se niega a aceptar: que la crisis actual no es una de las crisis típicas del ciclo, un fenómeno nuevo que exige medias nuevas, sacrificios y dinamismo.

Medidas semejantes hubiesen sido adoptadas en Europa Occidental, el Canadá, el Japón, Australia Y la perspectiva de esas medidas habría bastado probablemente para que los países árabes bajaran el precio del petróleo.

Pero nada de eso ha ocurrido el momento para que los Estados Unidos adoptaran esas medidas y se condujeran como lo que pretenden ser, -el país líder de Occidente-. Nixon estaba en la Casa Blanca, asediado por su propio Watergate. Y cuando Watergate pasó a un -segundo tiempo-, el nuevo Presidente, Gerald Ford, quiso demostrar, sin darse cuenta, la miopía del viejo aserto de que los conservadores, a la hora de elegir, son más conservadores que nacionalistas, a pesar de que siempre se presentan como los portaestandarte del patriotismo.

Lo patriótico, en la crisis actual, sería exigir sacrificios a todos, empezando por quienes pueden hacerlos con menos dolor, los ricos. Y lo patriótico, también, no someterse al "chantaje" exterior. Este sería el punto de vista ideal de un conservador.

Pero del mismo modo que, por ejemplo, los conservadores franceses prefirieron someterse a Hitler que aliarse con los liberales, los conservadores norteamericanos ponen el interés de los ricos y las grandes empresas por encima del interés de la nación.

No puede interpretarse de otro modo la pasividad gubernamental ante la crisis actual ni la dimisión de John C. Sawhill de su cargo de administrador federal de la

Llegó a Trinidad equipo para la formación de mano de obra

TRINIDAD, 26 (PRESENCIA).- Ha llegado la maquinaria para la instalación del Centro de Formación de Mano de Obra Calificada (FOMO) en esta ciudad. El Comité Cívico del Beni, ha realizado las gestiones necesarias para conseguir esta valiosa cooperación, de parte del gobierno español, en la formación de obreros calificados. Por su parte, el Prefecto del Departamento destina la suma de $b. 30.000.- para el transporte, mientras la Alcaldía cedía las instalaciones del viejo Matadero Municipal, que están siendo refaccionadas por el Comité de OO.PP. y se ha contado con la colaboración de Saneamiento Ambiental, para la perforación de un pozo de agua.

Sierras gigantes, máquinas, para carpintería, aparatos de rebaje, escoplado, tupi con todo un equipo de módulas, afiliadoras, lijadoras y otros implementos, ya se encuentran en el local donde ha de funcionar el instituto, cuya inauguración se espera para dentro de pocos días; estarán presentes Fernando Gumiel, Director Nacional de FOMO: Jacinto, Hernida, Asesor General de la Cooperación Técnica Español en América y José Manuel Clemente, Jefe de la Cooperación Técnica Española quien ha sido invitado para esa oportunidad. Es muy posible, ha dicho uno de los dirigentes cívicos, que el inicio de labores se realice con dos cursillos: Carpintería y Ebanistería, previéndose la posibilidad de poder ampliar, posteriormente, con una mayor dotación de implementos, para formar otras especialidades.

Se ha podido apreciar que la labor mancomunada ha concurrido para que este nuevo local y el organismo en sí, cuenten con un local propio, labor destacable por su importancia en la formación de profesionales medios. Esto, para la gente de recursos limitados, es una oportunidad y para el sector empresarial el de conseguir esa mano de obra calificada que no existe en los momentos actuales.

El Sr. Alcides Sattori Gómez, Presidente del Comité Cívico, ha hecho conocer y destacar la acción conjunta con las autoridades para lograr el objetivo. La comisión destacada a Santa Cruz, ha retornado con la mayor parte del equipamiento, quedando muy poco por traer.

El Sr. Domingo Rodríguez, técnico español ha venido juntamente con la maquinaria y estará en la ciudad hasta la entrega de ella en perfecto estado de funcionamiento, además de poder dirigir el primer curso de Carpintería que se inaugurará con las labores del nuevo instituto de profesionalización.

Alcalde de Oruro inspeccionó obras

ORURO, 26 (PRESENCIA).- El nuevo Alcalde Municipal, Enrique Miralles, se encuentra efectuando inspecciones de las obras que vino ejecutando su antecesor, mayor Riynaldo Vásquez Sempértegui, quien lo acompañó en esa labor y estuvo en su despacho, para explicarle detalles de los trabajos emprendidos.

Según explicó a la prensa, el objetivo de la inspección es ver si los planes son completos y cuentan con el personal y materiales necesarios, datos que serán evaluados, juntamente con sus más inmediatos colaboradores.

Señaló el Jefe de la Comuna, que, en principio, la impresión recibida es buena. Agradeció la cooperación expontánea que le ha venido brindando en estos días, el ex-Alcalde Municipal mayor Vásquez Sempertegui.

Como parte de sus primeras labores, también ha mantenido reuniones, con los jefes de sección y departamentos de la Comuna.

Radio "Willy Bendeck" reanudó transmisiones

SANTA CRUZ, 26 (PRESENCIA) - La Prefectura del Departamento de Santa Cruz, mediante nota dirigida al propietario de Radio "Willy Bendeck", Jorge Limpias Jordán, autoriza el funcionamiento de la mencionada emisora a partir de ayer.

La nota enviada por el Prefecto Heberto Castedo Lladó, al director de la emisora, dice textualmente: "Cursa en mi despacho su atenta nota fechada el día de ayer, por intermedio de la cual me ofrece una amplia información aclarativa con relación a los acontecimientos golpistas del dominio público, en los cuales fue asaltada esa radio emisora".

"Siendo el ánimo de mi autoridad que todas las actividades frustíferas del departamento retornen a la normalidad queda autorizado el funcionamiento de Radio "Willy Bendeck" siempre que está encuadrada a las normas preestablecidas y que son de su conocimiento. En tal sentido, podrá salir al eter a partir del próximo lunes 25". Firmado, Heberto Castedo Lladó - Prefecto del Departamento.

Radio "Willy Bendeck" fue intervenida por la Prefectura del Departamento, en vista de que fue sindicada de estar comprometida, con el golpe revolucionario del 7 de noviembre pasado, asimismo, durante la refriega, sufrió la destrucción casi total de sus equipos transmisores.

En una nota, el propietario señala que una vez superado el factor técnico y las investigaciones esclarecidas, Radio "Willy Bendeck" retornará a su trabajo normal.

Barrios mineros de Oruro tendrán servicio de agua y alcantarillado

ORURO, 26 (PRESENCIA).- Los constantes reclamos de los vecinos de los populosos barrios mineros que se alzan en la zona norte de esta ciudad, para que se les dote de servicio de agua potable y alcantarillado, podrán tener respuesta material, en unos cinco meses más.

Personeros del Consejo Nacional de Vivienda Minera y la Cooperativa de Tierras, y Casas de Mineros, informaron que están ya terminados los estudios respectivos para la instalación de esos servicios.

Emeterio Martínez, Presidente de la Cooperativa Minera de Tierras y Casas, que también es coordinador laboral.

Prefecto de Potosí hizo advertencia a empresas que no cumplan contratos

POTOSI, 26 (PRESENCIA).- "La Prefectura será inflexible con las empresas que no cumplan sus contratos en Potosí", manifestó el Prefecto del Departamento en su primera conferencia de prensa, desde que asumió sus funciones la semana pasadá.

El Tcnl. Wálter Caussin Frontaura convocó al periodismo en su despacho y, durante 35 minutos, dialogó con los representantes de la prensa, a la vez que hizo importantes anuncios en el orden político, social, económico y cultural.

"El diálogo entre la prensa y las autoridades es de beneficio para la colectividad", empezó diciendo el Prefecto, añadiendo que existe plena vigencia de la libertad de prensa y que pide que los medios de información sean usados en forma positiva, para orientar a la población en todo sentido. "La prensa - tiene un enorme poder de movilización y por ello tiene que ser empleada con el mayor sentido de responsabilidad".

PAZ SOCIAL

El Prefecto Caussin Frontaura, entre sus anuncios sobresalientes, informó que todos los detenidos en Potosí fueron puestos en libertad y que se trata de una medida de pacificación, para lograr la paz social en el Departamento. "La ciudadanía tiene amplias garantías y que nadie se sienta temeroso o perseguido; esta decisión que sea el camino más conciente para llegar a un trabajo fecundo y positivo, para el desarrollo regional" enfatizó.

De otro lado, la autoridad prefectural advirtió que no se confunda el diálogo con debilidad y que por ello insta a los políticos a seguir este ejemplo, para lograr una verdadera paz social que vaya en beneficio de Potosí."

Se supo que se encontraban detenidos en la Villa Imperial dos universitarios y cinco trabajadores mineros, los mismos que han recobrado su libertad.

EMPRESAS DEL DISTRITO

Otra información importante que proporcionó el Tcnl. Walter Caussin, fue la relacionada a las medidas que, en su caso, adoptará su autoridad con empresas que no cumplan en el distrito.

Al respecto, destacó que "la Prefectura hará cumplir los contratos que tengan empresas particulares. Nadie podrá lucrar con las aspiraciones regionales y mi Prefectura será inflexible y no tolerará que se hagan malos trabajos. En su caso, cualquier empresa que no cumpla sus contratos será arraigada y los infractores irán a la cárcel", subrayó el Prefecto.

Al parecer, el Tcnl. Caussin Frontaura se refirió en forma indirecta a las empresas que realizan diferentes obras en la ciudad y en las provincias; últimamente, se han producido críticas pemanentes por fallas y no cumplimiento de fechas señaladas para entrega de trabajos.

MORALIZACION FUNCIONARIA.

La autoridad prefectural, al referirse a la administración pública, indicó que la coima se ha convertido en una institución en Bolivia, en el distrito adoptará medidas drásticas con los malos funcionarios. "No se permitirá el latrocinio, el cohecho y la coima y dentro del nuevo estilo de gobierno, aparte de orden, paz y trabajo, tenemos que exigir una alta moral en la administración pública".

Enfatizando sobre el tema, anunció el Prefecto que en breves días, se iniciarán procesos reservados de malos funcionarios, los mismos que serán sancionados drásticamente y destituídos de sus cargos.

"No podemos tolerar la corrupción funcionaria y de ahí seremos inflexibles para moralizar la administración pública," señaló el Prefecto.

OTROS ANUNCIOS

La primera autoridad fectural, entre otros anu dijo que se adoptarán m definitivas y enérgicas pa conservación del patri cultural de Potosí.

De otro lado, hizo sabe "conformará en cuestión d un Consejo Asesor de l fectura, con los ciudadano destacados de Potosí, q designarán los Coordin Laborales y que trabaja las puertas abiertas para sugerencias."

Tcnl. Walter Caussi Prefecto de Potosí.

LICITACIONES * REMATES * CITACIONES * CONVOCATORIAS * LLAMAMIENTOS A PROPUESTAS * EDICTOS * COMUNICADOS

CORPORACION MINERA DE BOLIVIA

Invita a los señores representantes y firmas proveedoras, a recoger los pliegos de especificaciones de la Secretaría de la Comisión de Adquisiciones, 4to. piso Edificio Central; correspondientes a los siguientes pedidos:

29966	TELAS PARA VIBRADORAS
29967	GENERO DE ALGODON PARA FILTROS
29968	REPUESTOS PARA FILTROS
29969	CABLES ELECTRICOS
29970	CABLE ELECTRICO
29971	REPUESTOS PARA TRACTOR
29974	ACERO REDONDO
29976	REACTIVO PARA FLOTACION DE MINERALES
29981	COMPRESORAS DE REFRIGERACION Y MOTORES ELECTRICOS
29985	CANERIA DE ACERO
29987	CARBONES GRAFITADOS EN PLANCHA Y CON CORDON
29989	SIERRAS CIRCULAR Y SIERRAS CORBINA
29990	CABLE DE ACERO FLEXIBLE PARA WINCHES
29992	CARBONES PARA MOTORES
29993	BATERIAS PARA LOCOMOTORAS MANCHA
29994	MANOMETROS DE PRESION

GERENCIA DE ADQUISICIONES

La Paz, noviembre 25 de 1974

COMITE ORGANIZADOR DE LOS VIII JUEGOS DEPORTIVOS BOLIVARIANOS

CORPORACION DE DESARROLLO DE LA PAZ

Licitacion Nº 11/74

El Comité Organizador de los VIII Juegos Deportivos Bolivarianos y la Corporación de Desarrollo de La Paz convocan a las Empresas Constructoras, debidamente inscritas en las Cámara Boliviana de la Construcción y en el Registro de firmas constructoras de Obras Públicas, Transportes, Comunicaciones y Aeronáutica Civil, a presentar sus propuestas para el trabajo de construcción de caballerizas en la Zona de Obrajes de esta ciudad.

Los Pliegos de Especificaciones Administrativas, condiciones generales y especificaciones técnicas, así como los planos podrán ser retirados de las Oficinas del Comité Organizador Av. 16 de Julio Nº 1.800; Edificio Cosmos 8º Piso a partir del Día 27 de noviembre de 1974, previo pago de $b. 300.

Las propuestas deberán ser presentadas en las Oficinas de la Secretaría General del Comité Organizador 9º Piso del mismo edificio, hasta horas 17.00 del día 27 de diciembre de 1974

La Paz, 25 de noviembre de 1974

COMITE ORGANIZADOR DE LOS VIII JUEGOS DEPORTIVOS BOLIVARIANOS

COMITE DE OBRAS PUBLICAS Y DESARROLLO DE TARIJA

Licitacion Nº 10/74

El Comité Organizador de los VIII Juegos Deportivos Bolivarianos y el Comité de Obras Públicas y Desarrollo de Tarija convocan a las Empresas Constructoras, debidamente inscritas en la Cámara Boliviana de la Construcción y en el Registro de Firmas Constructoras de Obras Públicas que se lleva en el Ministerio de Obras Públicas, Transportes, Comunicaciones y Aeronáutica Civil a presentar sus propuestas para el trabajo de:

1º.- Construcción del Sistema de drenaje del Campo de Juego y Pista Atlética.
2º.- Construcción de la Malla Olímpica.
3º.- Construcción del cordón de la Pista.
4º.- Terminación de la Pista y Césped del Campo de Juego.

Los Pliegos de Especificaciones Administrativas, condiciones generales y Especificaciones Técnicas así como los Planos podrán ser retirados de las oficinas del Comité Organizador, Av. 16 de Julio Nº 1.800 - Edificio Cosmos 8º Piso y de la Secretaría Administrativa de CODETAR, Av. Las Américas, a partir del día 27 de noviembre de 1.974, previo pago de $b. 300.-

Las propuestas deberán ser presentadas en las mismas oficinas hasta horas 17:00 del día 27 de diciembre de 1.974.

La Paz, 25 de noviembre de 1974

JUNTA NACIONAL DE DESARROLLO SOCIAL

CONVOCATORIA A PROPUESTAS

TERCERO Y ULTIMO LLAMAMIENTO

En vista de no haberse presentado interesados al primero y segundo llamamiento, la Junta Nacional de Desarrollo Social convoca por tercera y última vez a las Firmas Industriales y/o comerciales legalmente inscritas en la Cámara de Industria y Comercio, a la presentación de propuestas para la provisión de productos textiles con destino a los Hogares y Centros dependientes de la Dirección Nacional del Menor en todo el país, las mismas deberán sujetarse al pliego de especificaciones que los interesados podrán retirar del Departamento de Compras y Suministros de la Institución.

Las propuestas deberán presentarse en sobre cerrado y lacrado, llenando todas las formalidades de ley y acompañando boleta de garantía de seriedad de la propuesta de $b. 50.oo por el primer mil, más el cinco por mil del valor total de la propuesta.

Las propuestas se recibirán hasta horas 16.00 p.m. del día jueves 5 de diciembre de 1974 años en el Departamento de Asesoría Legal de la Institución, oficina 502, 5to. piso del edificio de "Lotería Nacional".

La Paz, noviembre de 1974

DEPARTAMENTO DE RELACIONES PUBLICAS

SERVICIO NACIONAL DE CAMINOS

CONVOCATORIA A PROPUESTAS Nº. 13/74

SEGUNDO LLAMAMIENTO

Por órden del señor Ministro de Transportes, Comunicaciones y Aeronáutica Civil, se invita por segunda vez a las firmas comerciales y/o importadoras legalmente inscritas en las Cámaras de Industria y Comercio interesadas en la provisión de:

a) FILTROS Y ELEMENTOS
b) ELECTRODOS, SOLDADURAS Y FUNDENTES.

De acuerdo a los Pliegos de Especificaciones que los interesados podrán retirar del Departamento de equipos del Servicio Nacional de Caminos, previo pago de $b. 300.- (TRESCIENTOS PESOS BOLIVIANOS).

Las propuestas deberán presentarse en sobre cerrado y lacrado, llenando todas las formalidades de Ley, acompañando Boleta de Garantía de Seriedad de la propuesta de $b. 50.- por el primer mil, más el cinco por mil del valor total de la propuesta, hasta horas 15.00 del día Lunes 23 de diciembre de 1974 en el Departamento de Equipos del Servicio Nacional de Caminos, Av. 20 de Octubre Nº 1829 (Planta Baja).

La Paz, Noviembre de 1974

DEPTO. DE RELACIONES PUBLICAS

SERVICIO NACIONAL DE CAMINOS

CONVOCATORIA A PROPUESTAS Nº. 15/74

SEGUNDO LLAMAMIENTO

Por órden del señor Ministro de Transportes, Comunicaciones y Aeronáutica Civil, se invita por segunda vez a las firmas comerciales y/o importadoras legalmente inscritas en las Cámaras de Industria y Comercio, interesadas en la provisión de:

CUCHILLAS Y PUNTERAS
PERNOS PARA AJUSTE DE ZAPATAS, FIERRO EN PLANCHA.
BARRAS DE ENGROSAMIENTO

De acuerdo a los Pliegos de Especificaciones que los interesados podrán retirar del Departamento de Equipos del Servicio Nacional de Caminos, previo pago de $b. 400.-- (CUATROCIENTOS PESOS BOLIVIANOS).

Las propuestas deberán presentarse en sobre cerrado y lacrado, llenando todas las formalidades de Ley, acompañando Boleta de Garantía de seriedad de la propuesta de $b. 50.-- por el primer mil, más el cinco por mil del valor total de la propuesta, hasta horas 15.00 del día Lunes 23 de diciembre de 1974 en el Departamento de Equipos del Servicio Nacional de Caminos, Av. 20 de Octubre Nº 1829 (planta baja).

La Paz, noviembre de 1974

DEPTO. RELACIONES PUBLICAS

Dirección General de la Renta Interna

ADMINISTRACION DISTRITAL "I" DE LA PAZ

EDICTO A CONTRIBUYENTES DEUDORES DE IMPUESTOS A LA RE

El Administrador Distrital de la Renta de La Paz, por el presente E D I C T O.

Cita, llama y emplaza a todos los contribuyentes deudores, cuya nómina se detalla a continuación, los mismos que no han sido habidos para su notificación personal, para que de conformidad con lo dispuesto por el Art. 141 del Procedimiento Civil y dentro de tercero día, se apersonan y asuman defensa por sí o mediante apoderado en los procesos sobre Notas de Cargo, que se les sigue por falta de pago de impuestos fiscales que adeudan, bajo conminatoria de Ley.

Nº.	NOMBRE O RAZON SOCIAL	Número N. Cargo	MONTO ADEUDADO
1.-	Juán Castro	08825	$b. 1.674.3
2.-	Irma Von Bock de Barrientos "Hostería de Don Pepe".	09888	$b. 30.972.5
3.-	Casa "Marañón" Santa Cruz	10105	$b. 3.892.2
4.-	Máximo Escobar	09993	$b. 1.316.0
5.-	Rafael Blacutt. "LIBRERIA COPACABANA".	08148	$b. 5.977.1
6.-	Mery Flores	09286	$b. 318.7
7.-	Julio Fuentes. Cafetería	09795	$b. 168.0
8.-	Emilio Huet Crepin "FERRO MARKET"	08937	$b. 207.220.6
9.-	José Maldonado	09567	$b. 1.700.0
10.-	Luisa Poma	09787	$b. 952.3
11.-	Casa "ORIENTEX LTDA."	08677	$b. 50.899.3
12.-	Almacenes "EL CABALLERO" de Loewe y Co.	08695	$b. 12.965.0
13.-	Casa "MIAMI" de Sonia F. de Kruk. Con Resolución Administrativa Nº. 225/74	08724	$b. 50.436.8
14.-	María Luisa Candia	10107	$b. 19.083.7
15.-	Hilaria de Janco	08947	$b. 1.206.0
16.-	Transportes Diana S.A.	08718	$b. 600.617.0
17.-	Marcelino Bellot Zabalaga	09888	$b. 768.3
18.-	Rosa de Roque	09812	$b. 132.0
19.-	Jack Manuel Avila V. y Adolfo Mendoza	09460	$b. 14.416.5

La Paz, 26 de Noviembre de 1974

ADMINISTRACION DISTRITAL "I" DE LA RENTA INTERNA

NESTOR ORTUSO OLIVER
Administrador Distrital

Comité de Obras Públicas de Santa Cruz

CONVOCATORIA Nº 29/74
TERCER LLAMADO

Se invita a las firmas interesadas - nacionales y extranjeras, a presentar propuestas para la provisión de maquinaria, equipos y materiales, ejecución de obras civiles, montaje y puesta en marcha de UNA PLANTA AGROINDUSTRIAL: "CENTRO DE ACOPIO Y PLANTA INDUSTRIALIZADORA DE TOMATES", para entregarla bajo el sistema de "Llave en Mano", en la localidad de Comarapa, Provincia Manuel María Caballero del Departamento de Santa Cruz.

Los Pliegos de condiciones generales y especificaciones técnicas, requisitos legales y demás datos, serán proporcionados en la Sección Caja del Comité calle La Paz esq. Warnes, o en nuestras oficinas de la ciudad de La Paz calle Loayza No. 250, Edificio Castilla, 8º piso, previo pago de $b. 1.000.-

Las propuestas deben presentarse en sobre cerrado y lacrado, en la Secretaría General del Comité, calle La Paz, esq. Warnes, hasta horas 17.00 del día 17 de ENERO de 1975, con el siguiente rótulo:

CONVOCATORIA Nº 29/74

Santa Cruz, 18 de noviembre de 1974.

Comité de Obras Públicas de Santa Cruz

CONVOCATORIA No. 74/74

Se convoca a presentación de propuestas para la provisión de un equipo (pool) de maquinaria pesada, accesorios, implementos y repuestos, a utilizarse en el desmonte y habilitación de áreas agrícolas y ganaderas del Departamento de Santa Cruz.

Las condiciones generales, requisitos legales y especificaciones técnicas de la maquinaria pesada a suministrarse, se encuentran a disposición de los interesados en la Sección Caja del Comité de Obras Públicas, ubicada en la Calle La Paz, esquina Warnes, o en la ciudad de La Paz, calle Loaiza, edificio Castilla, Nº 807, 2do. piso, previo pago de $b. 500 (QUINIENTOS 00/100 PESOS BOLIVIANOS.

Las propuestas deben presentarse en la Secretaría General del Comité, Calle La Paz, esquina Warnes, hasta Hrs. 17.00 del día 27 de diciembre de 1974, con el siguiente rótulo

CONVOCATORIA Nº 74/74

Santa Cruz, 14 noviembre de 1974.

Comité de Obras Públicas de Santa Cruz

CONVOCATORIA No. 73/74

Se invita a presentar propuestas a Consultoras Nacionales e Internacionales para realizar Estudios de Factibilidad Técnico-Económico y Financiero del Proyecto de Fomento de Ganado Bovino en el Departamento de Santa Cruz - Centros Regionales de Cría.

El detalle de lo licitado, así como condiciones generales, especificaciones técnicas y requisitos legales, se encuentran a disposición de los interesados en la Sección Caja del Comité de Obras Públicas, ubicada en la Calle La Paz, esquina Warnes, o en la ciudad de La Paz, Calle Loaiza, edificio Castilla, 8º piso Nº 807, previo pago de $b. 500.- (QUINIENTOS 00/100 PESOS BOLIVIANOS

Las propuestas deberán presentarse en sobre cerrado y lacrado en la Secretaría General del Comité, Calle La Paz, esquina Warnes, hasta horas 17.00 del día veinte de diciembre de 1974, con el siguiente rótulo.

CONVOCATORIA Nº 73/74

Santa Cruz 14 de noviembre de 1974

Detalles sobre operación en la que se implantó un corazón al lado de otro

JOHANNESBURG, AFRICA DEL SUR, 26 (AP).- El doctor Christian Barnard precursor de los transplantes del corazón, detalló hoy los antecedentes médicos relacionados con la implantación de un nuevo corazon en un ser humano, sin removerle el propio.

Barnard encabezó ayer un equipo de cirujanos en una operación en el hospital Groote Schuur en Ciudad del Cabo en la que injertó un segundo corazón en un paciente que padecia de un mal incurable.

El médico sudafricano implantó el corazón de una niña de diez años en el pecho derecho de un hombre de 58. El lado izquierdo del corazón original del paciente estaba gravemente dañado por una serie de ataques cardiacos.

"Comenzamos con la idea de sustituir sólo la función del lado izquierdo (la porción izquierda del corazón original), dijo Barnard en una entrevista telefónica exclusiva con The Associated Press.

"No se puede transplantar la mitad de un corazón", dijo "Hay que transplantarlo en su totalidad".

"Adoptamos una técnica de laboratorio en la que usamos el corazón de un donante para ayudar el lado izquierdo del corazón del enfermo, aunque el lado derecho del corazón original todavía funciona.

"El único problema consistió en hallar la forma de cómo conectar el corazón transplantado y el lugar en que iba a implantarse".

"El mejor método que hallamos en el laboratorio fue el de establecer una conexión lado a lado entre la cámara superior izquierda del corazón del donante y la cámara superior izquierda del paciente

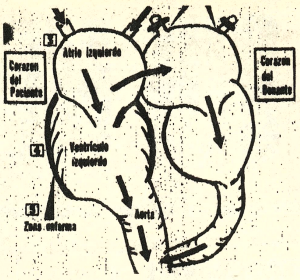

ESQUEMA- Nueva York, 26 (AP).- Este esquema muestra cómo Barnard unió dos corazones en la operación que realizó en un paciente de 58 años. La sangre que entra en el atrio izquierdo desde los pulmones, pasa al atrio izquierdo del corazón del donante, cuando aumenta la presión; pasando así por alto, la aorta del paciente a través del ventrículo izquierdo del nuevo corazón (Radiofoto AP).

Autoridades argentinas as terrorismo organizado

BUENOS AIRES, 26 (AP).- La guerrilla argentina parece haber sido puesta en la defensiva, luego del persistente asedio de los organismos de seguridad como parte de la "guerra sin cuartel" que le declaró la presidenta Isabel Perón.

En la provincia de Córdoba, otrora baluarte de los grupos guerrilleros, el terrorismo organizado "ha dejado de existir", anunció anoche en Buenos Aires el interventor federal en ese distrito Brigadier Raul Lacabanne.

Los observadores estiman que si bien resulta prematuro anunciar la derrota de las organizaciones guerrilleras, es evidente que han sufrido serios reveses en las últimas semanas. Todo hace suponer que se avecinan otros no menos importantes.

La policía federal informó anoche que desde febrero detuvo en todo el país a más de 2 presuntos terroristas, en más 85 procedimientos cumplid por sus efectivos, Se calcula q las policías provinciales Buenos Aires, Córdoba, San Fe, Mendoza, Tucumán y Salt entre otras, han detenido conjunto a unas 600 persona presuntamente ligadas a guerrilla.

Lacabanne visitó anoche la Presidenta Isabel Perón pa darle cuenta de los exitos de campaña anti - terrorista en pleada en Córdoba. El últim resultado espectacular fue descubrimiento la semana pas da, en un aislado e tablecimiento rural, de un gra arsenal del proscripto y ultra izquierdista "Ejerci Revolucionario del Pueblo (ERP) las armas habian si robadas por el ERP en agosto una fábrica militar de e plosivos en Cordoba.

El brigadier Lacabanne ha sido muy criticado por sector de oposición, que lo acusan tratar de identificar a to izquierdista con los guerrillero El Partido Comunista recie temente denunció que interventor, vinculado a derecha del peronismo, es montando un "estado policia en Córdoba.

Decenas de escondites "cárceles del pueblo" del ER han sido descubiertas en todo

CAMIONETA HI-LUX

Toyota, equipada, poco uso, casi flamante vendo.

Plaza España Nº 7

GARZONIER

Amoblado alquilo en Sopocachi bajo, incluido servicio de empleada y mozo, a caballero honorable preferentemente extranjero. Referencias Edificio Bolivar 9º Piso La Paz.

AVIONES EN VENTA

Se vende dos aviones DC3 y dos aviones C 47 en perfecto estado. Los interesados pueden verlos en el Aeropuerto "El Trompillo" Santa Cruz de la Sierra. Para mayores informes dirigirse a Casilla 747 o Teléfonos Nºs. 8073 - 4012 - 4597 Santa Cruz de la Sierra.

URGENTE

Necesitamos encofradores, para construcción del HOTEL SHERATON.

Inútil presentarse sin buenos certificados.

Ref: Calle Cap. Ravelo esquina Fernando Guachalla.

Empresa Constructora Bartos y Cía.

CAJERA

Importante empresa necesita los servicios de cajera con experiencia. Escribir a Casilla 4193.

POSTES DE PALMA NEGRA

De 7 a 10 metros
PARA ENTREGA INMEDIATA SIN INTERMEDIARIOS
Dirigirse a los teléf. 2-3613 y 2-5813
Calle Bolívar 525 o a la casilla Nº 44
Santa Cruz - Bolivia.

PROYECTORAS DE 35 mm.

A medio uso se compran. Referencias a la Casilla Nº 5983 - La Paz.

CONSULADO GENERAL DE LA REPUBLICA ARGENTINA

NECESITA

Oficinas modernas en alquiler. Referencias teléfonos 53089 - 24687 de 9 a 14 horas.

El Navidad

SILVANA

El reloj de las multitudes

Representantes para La Paz:
Joyeria Luxor
Relojería Brasilia
Relojería La Universal
Relojería F. Buck Suc. Ltda.
Joyeria Lucy
Relojería La Precisión
Distribuidores para Bolivia:
HORACIO PEISER
Casilla 569 Cochabamba.

Colombia y Chile reanudarán relaciones

BOGOTA, 27 (AP).- Colombia y Chile han convenido en reanudar sus relaciones diplomáticas a nivel de embajadores, informaron hoy fuentes de la cancilleria.

Colombia retiró a mediados de este año a su embajador en Santiago, Juan B. Fernández, a raiz de la demora del gobierno de la junta militar en otorgar los salvoconductos para los refugiados politicos que habian buscado asilo en la misión diplomática.

Fernández abandonó su cargo diciendo que "la negativa del gobierno chileno a entregar los salvoconductos habia convertido a la embajada en cárcel."

Pocas semanas después los salvoconductos fueron entregados y altos ex- funcionarios del gobierno del extinto Presidente Salvador Allende salieron de Chile amparados por el asilo.

Sin embargo, Colombia se negó a recibir el nuevo embajador chileno, un general de carabineros, alegando que no era la persona indicada para el cargo.

Hoy se anunció que Alejandro Jara, quien ha representado a Chile en la comisión mixta del acuerdo de Cartagena, ha sido aceptado como nuevo Embajador de Chile en Colombia.

Buscarán sol entre El Salv

TEGUCIGALPA, 26 (AP Honduras solicitó anoche a Organización Estad Americanos OEA a que c venga una urgente reunión de comisión consultiva pa encontrar una solución conflicto con el vecino país de Salvador.

Las dos repúblicas c troamericanas libraron u guerra entre si en julio de l por problemas de población fronteras que dejó más de 2 víctimas en ambos bandos. L dos países aún no normali sus relaciones.

La Cancilleria hondure dio a conocer un comunicado 800 palabras en Tegucigalpa h en el que pide se reuna el com consultativo de la OEA t pronto sea posible para resolv la situación.

Delegaciones de amb países se reunieron en repetid

ENCARGADO REPUESTOS

Importante empresa requiere los servicios de Encargado (a) de Control de Repuestos con bastante experiencia en el manejo de Kardex.

Escribir enviando curriculum, dando telf. a casilla 3845.

FAMILIA EXTRANJERA

Necesita casa o departamento en alquiler amoblada, tres dormitorios, garage y dependencias, preferible en zona Sopocachi.

Ref. teléfonos 50272 - 50273

INTERNATIONAL TRADING COMPANY

Urgently requires the services of a bilingual secretary (English - Spanish) with a working experience of at least three years. Shorthand in both languages indispensable.

Mail applications, together with a photograph, to Personnel Manger, Casilla 847, La Paz.

haga las cosas con tiempo

para Navidad sus compras se solucionan con la

TARJETA DE CREDITO

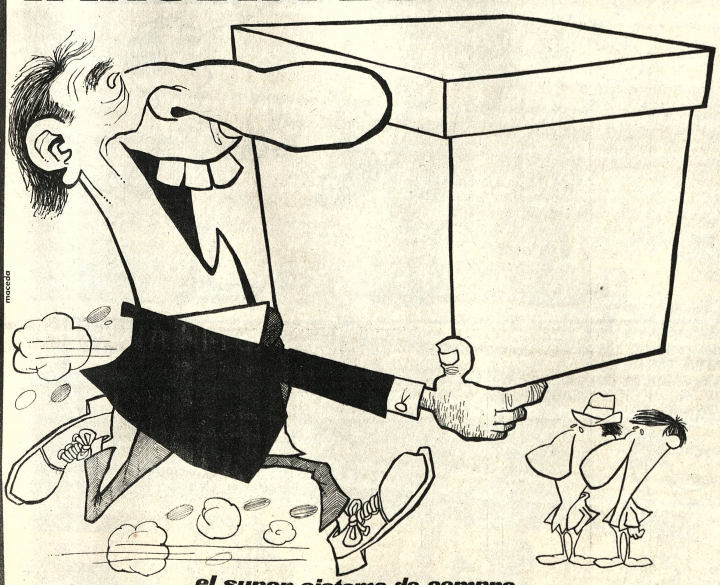

el super sistema de compra instantanea que solo le ofrece

CREDIPOPU

EN POTOSI Esq. AYACUCHO

LLEGO..!

El cofre del tesoro

Congeladoras

Electrolux

Para el ama de casa

- EL REFRIGERADOR CONSERVA SUS ALIMENTOS DIARIAMENTE
- LA CONGELADORA LOS CONSERVA DURANTE MESES
- MESES Y MESES SIN IR AL MERCADO

LLEVESE UNA A SU HOGAR
LE ESPERAMOS EN:

HANSA LTDA. La firma boliviana de su confianza con más de 65 años al servicio del país

Departamento Mercaderías Tel. 50878 Yanacocha Esq. Mercado

Sucursales: COCHABAMBA-ORURO-POTOSI-SANTA CRUZ-SUCRE-CAMIRI-TARIJA-TUPIZA-VILLAZON

¡A MI QUE ME IMPORTA!

OTRA OBRA DE INTEGRACION

Yapacaní-Puerto Grether que luego formará parte de la carretera asfaltada Yapacaní Chimoré, unirá el proyecto 3 con los caminos 1 y 4, haciendo realidad la vinculación del oriente boliviano con el valle de Cochabamba.

» — «

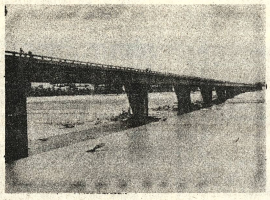

EL PUENTE SOBRE EL RIO YAPACANI ES PARTE DEL PROYECTO CAMINERO No. 3 Y TIENE UNA LONGITUD DE 695.50 METROS.

» «

BARTOS Y CIA DE BOLIVIA Y UN CONSORCIO NORTEAMERICANO CONSTRUYERON EL PUENTE YAPACANI.

EL ANCHO DE LA ESTRUCTURA ES DE 8. 10 METROS.

EL MINISTERIO DE TRANSPORTES, COMUNICACIONES Y AERONAUTICA CIVIL, ENCOMENDO AL SERVICIO NACIONAL DE CAMINOS LA CONDUCCION Y DIRECCION DEL PROYECTO.

FUE PROYECTADO POR LA CONSTRUCTORA NORTEAMERICANA "TAMS".

LA SUPERESTRUCTURA DEL PUENTE ESTA CONSTITUIDA POR UNA SECCION COMPUESTA DE VIGAS DE HORMIGON PRETENSADO Y LOSA DE HORMIGON ARMADO.

EL TRAMO CAMINERO CONSTRUIDO FORMA PARTE DE LA FUTURA CARRETERA ASFALTADA YAPACANI-CHIMORE (CONEXION CON LAS CARRETERAS 1 Y 4).

LA CARRETERA CONSTRUIDA TIENE UNA LONGITUD DE 22 KILOMETROS CON UN ANCHO DE PLATAFORMA DE 8 METROS.

EL PUENTE SOBRE EL RIO YAPACANI EN LA ESTRUCTURA INICIAL DEL PROYECTO CAMINERO No. 3 QUE LLEGA HASTA EL RIO ICHILO EN EL KILOMETRO 62 + 300.

LA INFRAESTRUCTURA ESTA FORMADA POR DOS ESTRIBOS Y 17 PILAS DE HORMIGON ARMADO QUE SE APOYAN EN PILOTES DE HORMIGON "INSITU" EN TUBOS DE ACERO HINCADOS.

18 TRAMOS DE 39 METROS CADA UNO FORMAN LA ESTRUCTURA DEL PUENTE SOBRE EL YAPACANI.

EL PUENTE QUE SERA ENTREGADO HOY TIENE 2 CARRILES DE CIRCULACION.

22 KILOMETROS DE CARRETERA EN EL PROYECTO 3 Y LA CONCLUSION DEL PUENTE SOBRE EL RIO YAPACANI REPRESENTAN UNA EROGACION DE 2.400.000 DOLARES.

POR EL PUENTE SOBRE EL RIO YAPACANI CIRCULARAN CAMIONES HASTA DE 20 TONELADAS TRANSPORTANDO ENTRE EL ORIENTE Y EL VALLE LA PRODUCCION TIPICA DE AMBAS REGIONES.

EL GOBIERNO TRABAJA: ¡APOYALO!

SPI PRESIDENCIA DE LA REPUBLICA

SPI PRESIDENCIA DE LA REPUBLICA.

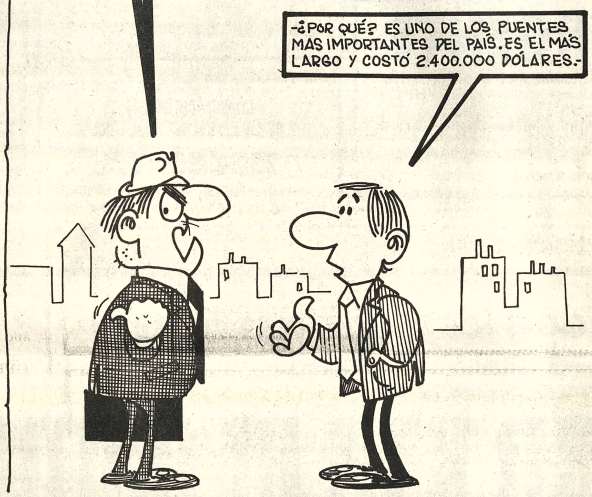

Kissinger informó acerca del acuerdo norteamericano -soviético sobre armas

PEKIN, 26 (AP).- El Secretario de Estado norteamericano Henry Kissinger informó hoy a dirigentes chinos acerca del acuerdo norteamericano - soviético de limitación de armas nucleares ofensivas, no sabiéndose aún si se reunirá con el presidente Mao Tse Tung.

El informe fue para informar a China de que el presidente norteamericano Gerald Ford no llegó a acuerdos definitivos con el dirigente soviético Leonid Breznev durante la cumbre de la semana pasada en Vladivostok.

Kissinger espera ver a Mao antes de partir el viernes a Washington, pero no lo sabe aún. Las reuniones previas con Mao le fueron comunicadas con menos de 15 minutos de anticipación.

Mao tiene ochenta años y hace meses que no se le ve en Pekín, algunos informes sugieren que, prepara un enfrentamiento con sus oponentes, otro que está gravemente enfermo en su provincia natal de Hunan y un tercero que sencillamente pasa el invierno lejos de Pekín, en un clima más cálido.

El Secretario norteamericano de Prensa Ron Nessen dijo por su parte en Washington a los dirigentes del congreso que el acuerdo de Vladivostok resultará en una ligera reducción del programa soviético de armas nucleares. Se cree que los detalles serán anunciados la semana próxima pero el senador Strom Thurmond reconoció que de lograrse acuerdo definitivo. Estados Unidos y la Unión Soviética quedarán limitados a menos de 2.500 bombarderos y cohetes de largo alcance cada uno.

El senador republicano Robert Griffin dijo que el acuerdo es un "importante paso adelante" y la reacción de los dirigentes del congreso "muy favorable".

Kissinger y media docena de asesores discutieron el plan con el Vice Primer Ministro Chino Teng Hsiao - Ping. El Ministro del Exterior Chiao Kuan Hua, el diplomático chino destacado en Washington Huang Cheng y otros.

"A cada intercambio, adelantamos en nuestras relaciones", dijo Kissinger durante los pocos minutos de sesión que pudieron ver los corresponsales.

"Hoy somos más numerosos que ustedes", dijo Kissinger a Teng con tono amistoso.

Teng, que tenía menos asesores a su lado de la mesa, contestó: "Vienen más de los nuestros. De todos modos, tenemos 800 millones".

Kissinger está aquí acompañado por su esposa Nancy y los dos hijos de su primer matrimonio, quienes han desarrollado paralelamente un programa de visitas a lugares de interés turístico.

MOMENTO HISTORICO.- Vladivostok (AP).- Ford y Brezhnev firman un comunicado conjunto reafirmando su intención de llegar a un nuevo acuerdo de limitación de armas estratégicas ofensivas que durará hasta el año 1985. (Radiofoto AP).

Primer Ministro japonés renuncia ante "malos entendidos" sobre su fortuna

TOKIO, 26 (AP).- Aclamado hace dos años como el hombre del futuro del Japón, el Primer Ministro Kakuei Tanaka dice ahora que renuncia avergonzado y molesto por cuestión de "malos entendidos" en torno a su fortuna privada.

El político de 56 años anunció hoy que permanecerá en su cargo hasta que el Partido Liberal, de gobierno, disponga un sucesor, cosa que podría tardar unas dos semanas en hacer.

Los principales aspirantes a suceder a Tanaka son el ex-Ministro e de Finanzas Takeo Fukuda, de 50 años, principal enemigo político del Ministro renunciante y el actual Ministro de Finanzas Masayoshi Ohira, de 64 años, fiel y fuerte partidario de Tanaka.

La dimisión sume al gobierno conservador én la confusión el grupo de Fukuda insiste que el nuevo presidente del partido -y por ende Primer Ministro- debe elegirse mediante consulta de los dirigentes partidarios. La facción partidaria de Ohira sostiene que debe haber votaciones internas completas en el partido.

Fukuda cuenta con el apoyo del ex-Prime r Ministro Eisaku Sato y del segundo de éste, Takeo Miki, pero este apoyo se considera insuficiente. Está buscando un consenso porque cree no poder derrotar una combinación de fuerzas de Tanaka y Ohira en una votación lisa y llana entre la aproximadamente docena de facciones internas en que está dividido el partido. Una combinación de facciones encabezada por Tanaka, Ohira y Yasuhiro Nakasone -Ministro de Comercio Internacional e Industria en el régimen de Tanaka- derrotó ya a Fukuda en 1972.

Si no se encuentra sucesor a Tanaka antes del 10 de diciembre, se prevé que habrá convocatoria a una convención partidaria.

Regímenes de Chile y Perú podrían ocasionar otra guerra del Pacífico

CARACAS, 26 (AFP).- Los regímenes militares de Perú y Chile podrían desencadenar otra guerra del Pacífico con el fin de solucionar sus dificultades internas, escribió hoy el semanario "Resumen" (derecha liberal).

La guerra del Pacífico enfrentó en un conflicto triangular Peru, Chile, y BOLIVIA, hace casi un siglo.

El semanario añade que la próxima conmemoración del sesquicentenario de la batalla de Ayacucho, el próximo nueve de diciembre obligará a una "mentira piadosa" para recurrir la verdad de un "panorama sombrío", 150 años después de librarse la ultima batalla de la emancipación de América Latina.

El semanario critica duramente al gobierno del General Juan Velasco Alvarado por sus ultimas medidas contra la prensa cuando deportó a diez periodistas, detuvo cinco abogados y cerró dos revistas.

Describe a los militares peruanos como "Allendes con charreteras" y dice que sus errores llevaron al Perú al borde del colapso.

"Resumen" pronostica corta vida al régimen militar peruano, basándose en las divergencias que surgieron entre sectores de las Fuerzas Armadas.

Expresa el temor de que un "Velasco Alvarado desesperado y acorralado" podría experimentar la tentación de restablecer la unidad nacional con la ocasión de una guerra.

Añade que en Chile "la situación no es mejor", en efecto afirma, una "agresión, de un Perú seudo-marxista" permitiría al General Augusto Pinochet obtener un apoyo nacional.

"A esto debe añadirse que a Resumen han llegado informes de que Raúl Castro, en su visita a Lima, instó a los jefes militares peruanos a invadir Chile, basándose en que las provincias limítrofes siempre habían dado apoyo masivo a la Unidad Popular" dice el semanario que agrega:

"Lo cierto es que tanques soviéticos andan merodeando en el sur del Perú."

Recalca que en este esquema "sombrío" se celebrará el aniversario de la batalla de Ayacucho al cual asistirán los presidentes de America del Sur, menos Brasil que no participó en la gesta bolivariana y sanmartiniana.

Dice que al lado de los presidentes democráticos de Venezuela y Colombia estarán no solamente Pinochet y Velasco sino también Isabel Perón "que habrá abandonado una Argentina sacudida por el odio y la intransigencia más absurda y ciega que ha conocido el gran país austral."

"En Ayacucho se va a mentir" concluye "Resumen".

Restos de U Thant serán devueltos hoy a Birmania

NACIONES UNIDAS, 26 (AP).- Los restos de U. That, es ex Secretario General de las Naciones Unidas, quien murió ayer de cáncer a los 65 años, será devuelto a su nativa Birmania después de ser velado aquí, dijeron hoy fuentes allegadas a la familia.

El velatorio se hará entre los mediodías de mañana y el jueves cerca del salón de meditaciones en el edificio de la asamblea general, para permitir que diplomáticos y personal le rindan homenaje.

Posteriormente, dijeron las fuentes, el cuerpo será colocado en un vuelo de Pan American sin escalas hacia Rangun, acompañado por la hija del extinto, Aye Aye, y el marido de ésta, In Myint U.

El funeral se efectuará pocos días despues, y Thant será enterrado en el sector budista de un cementerio de Ragun. Se dijo.

La bandera de las Naciones Unidas fue arriada hoy a media asta en los predios de la sede central de la organización.

Acuartelaron unidades militares en Etiopía

ADIS ABEBA, ETIOPIA, 26 (AP).- Unidades militares de toda Etiopia recibieron instrucciones de permanecer acuarteladas, dijeron hoy fuentes fidedignas, mientras patrullas del ejercito mantenían a Adis Abeba en un estricto control.

El gobierno militar, en una de sus declaraciones más severas hasta ahora, dijo que trataá como delincuentes a sus opositores. Advirtió que la ejecución de 60 ex funcionarios sin juicio, el sábado pasado, debia servir de lección a los etiopes.

El pais permanecia en calma y bajo un toque de queda militar que rige desde hace más de dos meses.

Los observadores dijeron que la tercera división del ejército en Harrar, Etiopia Oriental; la segunda división en Asmara, capital de la provincia de Eritrea, y la armada en Massawa, en el Mar Rojo, fueron acuarteladas. No se aclaró quien ordenó la medida ni por que motivo.

Los residentes de Asmara conjeturaban que el comité de oficiales jóvenes gobernantes procuraba impedir enfrentamientos entre la segunda división y las guerrillas eritreas que hace diez años combaten por la independencia. Algunos viajeros procedentes de Asmara dijeron que algunos grupos guerrilleros acampaban a unos 10 kilómetros de la ciudad.

Otros observadores dijeron que los militares intentaban prevenir cualquier eventual reacción desfavorable en el Ejercito por la ejecución del teniente general Aman Andom, presidente del gobierno militar desde que el Emperador Haile Selassie fue depuesto el 12 de septiembre. Aman era un eritreo partidario de una solución pacifica en la provincia, y era popular en la tercera división como jefe militar después de una breve guerra con Solamia en 1964.

Una editorial en "The Ethiopian Herald", diario gubernamental en lengua inglesa, dijo que los militares despejarán los restantes obstáculos a su programa de reformas de la sociedad feudal etiope.

Comentando las ejecuciones, dijo que los que se oponian al movimiento militar eran delincuentes contra el pueblo etiope que "harian bien en pensarlo dos veces".

Durante la jornada los soldados detenian a los vehiculos para registros carreteros en las afueras de esta capital.

NECESITO DEPOSITO EN ALQUILER

Cubierto, entre 500 a 1.000 mts.2, en zona Miraflores, preferible cerca Plaza Uyuni y con condiciones de seguridad. Referencias Telf. 21737.

SERVICE

MAQUINAS ELECTRONICAS DE CALCULAR

Reparamos
Unico service con técnicos altamente especializados y de gran experiencia en el exterior.
Edif. San Antonio Local 16 F Guachalla esq. Ecuador.
Teléfono 42885 -Casilla 3227 La Paz-Bolivia.

SE NECESITA CONTADOR

Con conocimientos de inglés para trabajo de medio día. Enviar foto y antecedentes a Casilla No. 1817.

SE NECESITA TECNICO EN TV PARA ORURO

Calle Yanacocha 428

SECRETARIA BILINGUE

Se requiere con experiencia.
Buena comprensión y redacción en inglés indispensable.
Presentarse en Av. Camacho 1324 3° Piso (Oficina mano izquierda).
Miercoles 27 y Jueves 28, solamente mañanas de 9 a 12 a.m.

"MAT 100"
Del Ing. Roberto Carranza
LIBRO OFICIAL DE LA UNIVERSIDAD BOLIVIANA
VENTA EN:
LIBRERIA UNIVERSITARIA
- Socabaya 205 LIBRERIA ABAROA -
Av. VILLAZON (FRENTE UMSA)

Contra todas las formas de Estreñimiento
BOLDOLAXINE
LAXANTE
Pida en su Farmacia
Ventas en todo el País

CORPORACION MINERA DE BOLIVIA

CONVOCATORIA A PROPUESTAS KAI-134/74 ARROZ

Se comunica a los representantes y firmas proveedoras, que hubieran recogido el pliego de especificaciones de la convocatoria de referencia, que el plazo de presentación de propuestas ha sido ampliado hasta el día jueves 12 de diciembre del presente año a horas 12 m.

GERENCIA DE ADQUISICIONES

La Paz, noviembre 25 de 1974

COLEGIO "SAINT ANDREW'S"

Se comunica a los señores padres de familia lo siguiente:
1.- Quienes aún no retiraron las libretas escolares de sus hijos deben hacerlo hasta el 29 del presente en el horario de 8 y 30 a 12.
2.- Que al incumplimiento de lo anterior se considerarán vacantes las correspondientes plazas y se procederá a disponerlas para atender las nuevas solicitudes.

La Paz, 25 de Noviembre de 1974

LA DIRECCION

RESIDENTES COCHABAMBINOS

Se cita con carácter de urgencia a los residentes cochabambinos en La Paz a la reunión que se efectuará el día de hoy miércoles 27 de noviembre a hrs. 18.30 en las oficinas de CODEX, edificio Cosmos 10o piso Av. 16 de Julio N° 1.600 con objeto de considerar el informe de la Comisión Coordinadora del Seminario CRISIS, CAMBIO, Y DESARROLLO: VOCACION Y DESTINO DE COCHABAMBA, que se encuentra en esta ciudad con este expreso motivo.

EL DIRECTORIO

COMITE ORGANIZADOR DE LOS VIII JUEGOS DEPORTIVOS BOLIVARIANOS
CONTADOR GENERAL

Se amplia el plazo para la presentación de postulantes al cargo de Contador General.
Los interesados deben cumplir los siguientes requisitos:
a) Título de Licenciado en Auditoria.
b) Poseer una experiencia mínima de 5 años en contabilidad de empresas Públicas.

El haber total de dicho cargo es de $b. 7.000.-- como sueldo inicial.
Los postulantes deberán dirigirse a la Secretaria General - del Comité Organizador de los VIII Juegos Deportivos Bolivarianos, adjuntando curriculum vitae hasta el dia jueves 26 de noviembre del año en curso, horas 18:00 Edificio - "COSMOS", Av. 16 de Julio N° 1800, 9° Piso.

SECRETARIO GENERAL

HA GANADO 150 MIL PESOS

Me insistió tanto...
que tuve que comprar una fracción

Así expresó el Agrónomo Javier Hugo Chacón Díaz - izquierda- cuando recibía el cheque por el MEDIO GORDO DEL PREMIO DE 300.000 pesos.
El billete 10568 fue beneficiado con dicho premio en el sorteo del 16 del presente mes.

¿QUE HARA USTED CON SU FORTUNA?

"Compraré reproductores ovinos para mejorar la ganadería de mi Cooperativa Agrícola-Ganadera HERNAN SILES, de la cual soy Gerente"- manifestó el feliz ganador de Lotería Nacional.

YA PUEDE USTED IMAGINAR, QUE PODRA HACER GANANDO EL GORDO DE NAVIDAD!!!

2.400.000 PESOS SE SORTEAN EL 23 DE DICIEMBRE

PRESENCIA Juvenil Presenta:

EL PROXIMO JUEVES 28 DE NOVIEMBRE

- Ecos del X Congreso Mundial de LA PRENSA CATOLICA (PORTADA)
- EL TOCADISCOS
- TAE KWON DO 7°. Articulo introductorio
- LA EDUCACION HACIA EL AÑO 2000.
- RELACIONES PREMATRIMONIALES 4°. enfoque
- Y...¿EL SEXO?
- DECISIONES 7°. enfoque
- LA IDENTIFICACION DE TUS VALORES.
- FOTO-LENGUAJE
- OPINA LA JUVENTUD
- BIBLIOGRAMA

¡SIEMPRE AGIL, SIEMPRE JUVENIL!

té laxante AMANCAY
PLANTAS MEDICINALES
DOBLE ACCION
•Evita la retención Biliar.
•Estimula los movimientos Intestinales.
en saquitos
Distrib.: LAB. "FITOBOL"
Casilla 1499 - Cochabamba

¿ARRUGUITAS DE 20 AÑOS?

Tu cutis es seco, casi escamoso... necesita la crema "S" de Pond's

La Crema S, nutritiva es especial para el cutis seco, porque es rica en lanolina y suaviza la piel devolviéndole la humedad y los aceites naturales que pierde día a día.

Por la noche, después de limpiarte bien el maquillaje, te das un ligero masaje con Crema S, que vuelves a usar durante el día para mantener la humedad de tu cutis. Y...¡eso es todo!, nadita complicado, verdad?

PONDS

HAY UN CUTIS LINDO EN TU FUTURO CON

CREMA S DE PONDS

Presidente Banzer inauguró puente sobre río Yapacaní

Se pidió apoyo de Colombia para nuestra salida al mar

El Presidente de la Fundación Bolivariana doctor Marcos Lezama solicitó al Parlamento de Colombia apoyo a la reivindicación marítima de nuestro país.

Al respecto, el licenciado Esmelin Lugo, Secretario de Prensa de la Fundación Bolivariana envió el siguiente cablegrama:

"Solicitamos en acto solemne Parlamento colombiano apoyo causa marítima boliviana. Pueblo y gobierno este país demuestra hermosa solidaridad sobre causas mediterraneidad. Doctor Marcos Lezama, Director Mundial Presidente Fundación Bolivariana está en Colombia dirigiendo todos los actos apoyo".

Se añade: "Próximamente intervendrá en foros en la Academia de Historia y Sociedad Bolivariana. Rogamos dar publicidad esta campaña y solicitar respaldo pueblo de Bolivia para parlamentarios colombianos. Reconocimiento público importantísima colaboración del Embajador de Bolivia en Colombia. Atentamente Licenciado Esmelin Lugo, Secretario de Prensa de la Fundación Bolivariana".

El Presidente Hugo Banzer Suárez inauguró al mediodía de ayer el puente sobre el río Yapacaní, el de mayor extensión construido hasta ahora en el país, y un tramo de 22 kilómetros de la carretera asfaltada que corresponde al Proyecto 3, Yapacaní-Puerto Grether, que concluye antes de cruzar el río Ichilo. En ambas oportunidades, el mandatario destacó la labor, a la que calificó "gigantesca", que está cumpliendo su gobierno, "para lograr el desarrollo nacional"

La ceremonia de inauguración de las obras contó con la asistencia de los Ministros de Transportes y de Urbanismo, My. Luis Trigo Ramírez y Cap. de Navío Walter Nuñez Rivero, respectivamente; autoridades departamentales de Santa Cruz y representantes de la empresa Bartos, que tuvo a su cargo la ejecución de los trabajos.

El Presidente Banzer, cuyo nombre llevará el puente del Yapacaní, calificó como momento inolvidable el acto de inauguración de la obra, "por constituir el instante de unión de dos inmensos sectores" del territorio nacional. "He aceptado que este puente lleve mi nombre -dijo el Gral. Banzer- por tratarse de una decisión especial y entrañable de los campesinos, a cuyo servicio he consagrado mi capacidad mis desvelos y mis energías"

Señaló que el puente es una admirable creación de la tenacidad y la técnica de ingenieros nacionales y extranjeros, así como de los trabajadores cambas y collas. "Obra para nosotros gigantesca -añadió el Presidente-, es auténtica expresión del valor del pueblo boliviano en su lucha contra la naturaleza y es, al mismo tiempo, nudo vital entre Santa Cruz, Cochabamba, el Beni y el complejo carretero y fluvial que serpentea por en medio de una de las más feraces zonas de nuestro país"

"El puente de Yapacaní -dijo- no representa una parte cumplida del gran esfuerzo infraestructural que planea y realiza la Revolución Nacionalista, sino que también aproxima, abraza y une a los pueblos de la Patria, poniendo al alcance del trabajo nuevos de extraordinaria riqueza de estas regiones".

El Presidente Banzer destacó la importancia socioeconómica de la obra y la significación que tiene su construcción por el empleo de recursos humanos y técnicos, así como su influencia decisiva, presente y futura, en el desarrollo de empresas agrícolas, ganaderas, forestales, industriales y comerciales.

"Sin embargo -expresó-, quiero especialmente acentuar la trascendencia social, en cuanto a la atracción de las migraciones internas. Obreros y campesinos encontrarán aquí amplios campos de ocupación. El Gobierno no se limitará a resolver los problemas de infraestructura, sino que pondrá en práctica una política de cooperación técnica y financiera, de educación y salubridad. Entendemos que los grupos humanos incorporados a un nuevo campo requieren de la colaboración del Estado hasta que puedan asentarse. El campesinado boliviano será el primero en el beneficio de la audaz conquista de nuestro territorio"

"No puedo dejar de referirme -agregó-, frente a esta monumental obra que es demostración objetiva de nuestra marcha hacia el progreso, al contraste que ofrece con la actitud pesimista de quienes nos oponen tan sólo las palabras vacías y sus desmedidas ambiciones. Ahora Bolivia toda y mi pueblo comprueban esta realidad. Por eso Santa Cruz se puso de pie para desahuciar sin vacilaciones, con el revés de la indignación y del desprecio, la vulgar intentona demagógica de los profesionales del odio".

El Presidente Banzer, a tiempo de afirmar que su gobierno recorre un camino "cierto de la grandeza, de la unidad y la integración nacionales y que sus enemigos no podrán apartarlo de la línea del trabajo, el orden, la paz y la justicia", ratificó que "la Revolución Nacionalista está empeñada en construir un Estado moderno, en el cual ningún boliviano tenga que sentirse ni humillado ni desamparado".

..INAUGURACION.- Se inauguró la Primera Reunión de la Junta Directiva de la Asociación de Empresas Estatales de Telecomunicaciones (ASETA), a la que asisten delegados de todos los países integrantes del Pacto Andino. En la composición, arriba, autoridades de Gobierno, y a la derecha el Ing. Miguel Colina, Secretario General de ASETA; abajo, parte de los asistentes a la inauguración.

Se inauguró Reunión de Empresas de Comunicaciones de Grupo Andino

..Con la asistencia de autoridades de Gobierno, anoche se inauguró la Primera Reunión de la Junta Directiva de la Asociación de Empresas Estatales de Telecomunicaciones de la Subregión Andina (ASETA). Esta reunión, que cuenta con la participación de delegados de Chile, Colombia, Ecuador, Perú, Venezuela y Bolivia, será clausurada el próximo viernes.

El acto se realizó en la Casa de la Cultura "Franz Tamayo" de esta ciudad, y fue el Secretario General de ASETA, Ing. Miguel Colina, que inicialmente pronunció un discurso refiriéndose a los orígenes de la creación de esa entidad subregional.

"Por iniciativa del Ministerio de Comunicaciones de Colombia, dijo, se realizó en Cali en este año en Cali, una reunión de Ministros de Comunicaciones de los países del Acuerdo de Cartagena, con el objeto de intercambiar ideas, proyectos y realizaciones en las comunicaciones en general", señaló el Ing. Colina.

Expresó que allí nació el compromiso para la formación de la Asociación de Empresas Estatales de Comunicaciones, con el propósito de formar un frente común en lo referente al abastecimiento de equipos, administración de servicios e intercambio de información y experiencias.

Manifestó que la presencia de los representantes de seis empresas de telecomunicación andina resalta la importancia de la reunión.

METAS

Puntualizó que ASETA ha resumido su trabajo en las siguientes áreas:

1.- Coordinación de actividades de empresas, promoviendo el cambio mutuo de informaciones y experiencia a través de reuniones, intercambios de personal, capacitación, análisis y difusión de informaciones, para lograr el objetivo común de ofrecer al público un servicio eficiente y a costos adecuados que abarque todos los países del Pacto Andino.

2.- Realización de estudios técnico-económicos promoviendo la cooperación técnica y administrativa y canalizando la ayuda externa al área andina.

3.- Integración de la posición de las empresas ante el mercado internacional de equipos y accesorios, así como frente a organismos y reuniones internacionales de su competencia y otras administraciones de servicios de telecomunicaciones.

SUBSECRETARIO

Por su parte, el Subsecretario de Comunicaciones, Alfonso Gumán, al dar por inauguradas las deliberaciones de la Primera Reunión de ASETA dio la bienvenida a los asistentes.

Alfonso Gumán, en su intervención, expresó que la comunicación representa el factor indispensable para lograr entendimientos y acuerdos que satisfagan intereses comunes y recíprocos, y que ello adquiría gran importancia la reunión de empresas estatales de telecomunicaciones.

El trabajo de esta reunión se asienta sobre la posible conformación de una red de telecomunicaciones que vincule a los seis países andinos.

La iniciativa que originó la constitución de ASETA hoy comenzará a cobrar realidad. En efecto, la agenda de trabajo elaborada para esta primera reunión contiene puntos tan importantes como la integración de redes, cooperación técnica a alto nivel, asistencia recíproca y la capacitación y actualización de personal, planes de desarrollo a corto, mediano y largo plazo.

Banzer condecoró ayer al industrial Ramón D. Gutiérrez

"La condecoración de la Orden del Cóndor de los Andes se impone a los ciudadanos que han prestado eminentes servicios a Bolivia. Se puede servir a la Patria de diversos modos. En esta oportunidad, destacamos el del trabajo fecundo, el de la acción creadora que contribuye al progreso de la colectividad y a la independencia económica de la nación". Tales fueron las expresiones del Presidente Hugo Banzer Suárez al imponer el Cóndor de los Andes, grado de Gran Cruz, al industrial cruceño Ramón Darío Gutiérrez, en ceremonia que se efectuó ayer en la ciudad de Santa Cruz.

Correspondió al propio Presidente Banzer destacar los méritos de Ramón Darío Gutiérrez, "incansable en la iniciativa, perseverante en el quehacer diario, consagra toda su voluntad a la organización de una gran empresa azucarera. Esa obra es una demostración de lo que puede hacer el hombre boliviano en favor del desarrollo económico y social de la Patria".

El Gral. Banzer señaló que San Aurelio junto con otras compañías estatales y privadas del azúcar, no sólo logró el autoabastecimiento nacional, sino que ha mostrado que puede competir con ventaja en el mercado extranjero. "Al lado de la empresa estatal -agregó- y en leal emulación con ella, Gutiérrez opera una gran evolución en la actividad privada, captando los adelantos técnicos y sistemas administrativos más modernos de la agroindustria. El pertenece al tipo de los hombres de mentalidad práctica y de energía conductora. Es el sucesor de la estirpe de los Aniceto Arce y los Nicolás Suárez".

A tiempo de imponerle las insignias de la condecoración nacional, el Presidente Banzer expresó a Ramón Darío Gutiérrez que podía señalarse como al modelo del empresario privado.

Agua potable en la Villa Alto Tacagua

- Vecinos del sector nueve de la Zona Alto Tacagua con la asistencia de la Dirección General de Acción Comunal de la Alcaldía Municipal construyeron el servicio público del sistema de abastecimiento de agua potable. Este nuevo servicio fue inaugurado el domingo.

A la inauguración asistieron el arquitecto Jaime Herrera Salazar, Director General de Acción Comunal, técnicos de la municipalidad, dirigentes de la villa y vecinos.

Con este nuevo servicio se benefician alrededor de 36 familias.

La obra comprende la captación de agua potable de las vertientes que circundan los cerros, la construcción de una cámara desarenadora y un tanque de almacenamiento de hormigón ciclópeo.

Según se informó, en esta obra los vecinos aportaron con el cien por ciento de la mano de obra y también trabajaron días domingos. Por su parte, la Dirección General de Acción Comunal elaboró el proyecto, los planos y prestó supervisión técnica a la obra.

Comisión de Justicia y Paz hace conocer declaración de un Obispo coreano procesado

La Comisión Boliviana de Justicia y Paz recibió la declaración que el Obispo Daniel Thi de la Diócesis de Wonju, Corea, que ha sido condenado a 15 años de cárcel por un Tribunal Militar de ese país. La declaración hecha desde su celda, es la siguiente:

1. La así llamada Constitución de Revitalización es inválida y es contraria a la verdad. Es fruto de la violencia, intimidación y fraude... ha sido impuesta al pueblo después de haber sido pisoteados arbitrariamente y violado la Constitución legítima.

2. La Constitución de Revitalización viola los derechos humanos más básicos y esenciales. Los así llamados Decretos de Emergencia dan todo el poder y un solo hombre para decidir cuando se dicta el estado de emergencia. Esta es una violación grosera de la dignidad humana más elemantal.

3. Los párrafos de estos Decretos de Emergencia que se utilizan para acusarme están en flagrante violación de la ley Natural. Dichos párrafos prohiben la firma de peticiones o la expresión de opiniones en contra de dicha Constitución, y se castiga toda infracción con una pena que va de cárcel perpetua a la pena de muerte.

4. Entregué fondos para ayudar a los estudiantes oprimidos. Por esta acción estoy acusado de instigar a la rebelión.

5. La Corte Militar que me juzga es una corte de muñecos que no posee las credenciales para juzgar asuntos de índole legal y mucho menos que toquen a la conciencia. Muchos son los ciudadanos honestos que están juzgados y condenados por esta corte. Estos acusados han sido reducidos al silencio y sólo la argumentación del Fiscal llegan al conocimiento del público a través de los pocos medios de comunicación social controlados y censurados por el gobierno. COMISION BOLIVIANA JUSTICIA Y PAZ.

Se construye puente en zona de Caranavi

La Junta de Desarrollo Social de la Presidencia de la República inició la construcción de un puente sobre el Río Santa Clara, a un costo de 112 mil pesos bolivianos, con fondos de dicho organismo y aportes de comunarios de la zona de Caranavi.

El puente tendrá una extensión de 15 metros de largo y servirá para vincular la zona aislada de Quilo-Quilo. El trabajo será acelerado con la cooperación del Servicio Nacional de Caminos, que se ha comprometido facilitar la maquinaria necesaria para el avance de la obra.

Piden vigencia de organismo de trabajadores campesinos

Podimos la vigencia de la Confederación Nacional de Campesinos, expresó ayer el ex dirigente de ese sector, Corsino Ferrufino, en conferencia de prensa, en la que denunció que autoridades rurales han cometido abusos contra los campesinos al entrar en suspenso los dirigentes de esa confederación.

Manifestó a los periodistas que una de las razones para la solicitud de la vigencia de la Confederación Nacional de Campesinos se refiere a la permanente defensa de los intereses del campesinado y de la Reforma Agraria, que "defenderemos con sangre y fuego"

Corsino Ferrufino, junto al dirigente Victor Mayorga, puntualizó que la organización máxima campesina está orientada en el nacionalismo que sustenta el Gobierno y "no como otras organizaciones sindicales que permanentemente han defendido la política del extremismo de izquierda y han tenido como símbolos los hoz y el martillo y la efigie del Che Guevara. En cambio, añaden, los campesinos nos hemos dedicado a producir la tierra".

Finalmente dijo que en esa oportunidad quería denunciar ante el Gobierno los atropellos que se cometen con los trabajadores campesinos, por parte de los subprefectos, alcaldes municipales, intendentes de la Policía y corregidores. Agregó que los abusos también son cometidos por "los extlatifundistas", que se aprovechan de la no existencia de sindicatos campesinos.

Se firmó convenio para servicio de colectivos hacia Alto Seguencoma

Representantes de la Línea de Colectivos "Litoral" y de los vecinos de la Urbanización "Los Olivos" de Alto Seguencoma, firmaron ayer, en la Dirección Departamental de Tránsito, un convenio a fin de mejorar el servicio de transporte a esa zona.

Las partes aprobaron los siguientes horarios de salidas de Seguencoma Alto y de la Plaza Pérez Velasco de los autobuses que cumplirán ese servicio.

Salidas de Seguencoma: Expresos con tarifa de $b. 2.00 y sin derecho de recoger pasajeros durante el trayecto. Horas 7,15; 7.45; 13.00 y 13.20.

Salidas de Seguencoma.- Servicio ordinario con una tarifa de $b. 1.20 y sujeto a control en la parada de Obrajes, podrán recoger pasajeros durante el trayecto y los estudiantes y universitarios pagarán pasajes de acuerdo a las tarifas que rigen para Calacoto). Horas 9.30; 10.30; 14.30; 15.30; 16.30; 18.45 y 20.30.

Salidas Pérez Velasco.- Servicio expreso con tarifa de $b. 2.00, los dos primeros, y el último de $b. 2.50.- Horas 12.00; 12.15 y 21.30.

Por la Línea "Litoral" firmaron Eduardo Haag, Félix Chuquimia, y Jaime Pomier. Por los vecinos de la Urbanización "Los Olivos" firmaron el Tcnl. Rafael Castellón, Cap. Dr. Angel Córdova Claros, Cap. Dilman Guzmán, Alberto Zorrilla, Elizabeth de Montero y Gaby de del Pozo. Dio su conformidad a este convenio el Director Departamental, Cap. Av. Gróver Ferrufino García.

Rehabilitación de FF.CC. requiere $us. 30.000.00

El plan de rehabilitación de los ferrocarriles del país, requ una inversión aproximada de $US. 30.000.000.-, según un est realizado por técnicos de la Empresa Nacional de Ferrocarri expertos del Banco Mundial.

Informaciones oficiales dan cuenta que en las reuniones tenidas con el Banco Mundial se analizaron las etapas ejecución de la segunda fase de rehabilitación de los ferroca

Los estudios y recomendaciones formuladas por técnic ENFE y del Banco Mundial serán presentadas al Ministr Transportes y Comunicaciones, hasta el viernes venidero.

Se realizarán cambios en la Corporación Minera de Bolivi

(ANF).- Hasta fines de la presente semana se conocerán los nombres de nuevos ejecutivos a nivel de gerentes que reemplazarán a los actuales en la Corporación Minera de Bolivia.

La información de fuente fidedigna, señala que son inminentes varios cambios en las gerencias de la oficina central como también en las empresas que administra Comibol con el objeto de darle una nueva fisonomía empresarial, acorde con la dinámica de las nuevas relaciones de produc comercialización especia de minerales y metales.

De momento, se dijo han sido aceptadas renuncias, las del gere Relaciones Industriale Ismael Castro y del Sec General, abogado, Herár y que por determinació Gerencia General, t tuaciones han sido ocupa el Ing. Revilla y el Sr Fernando del Pozo pectivamente.

Restauración de la Ca de la Libertad en Suc

..El gobierno nacional ha asignado al Banco Central de Bolivia la responsabilidad de la refacción, conservación y mantenimiento de la Casa de la Libertad en Sucre.

A este efecto, el Banco Central de Bolivia, mediante resolución de su directorio, ha destinado un presupuesto de 2.700.000 pesos bolivianos para cubrir el costo de los trabajos.

Con este motivo, el Lic. Miguel Delgadillo anunció que se ha procedido a la apertura de la cuenta bancaria respectiva para los fondos que servirán para la restauración de la Casa de la Libertad.

La Casa de la Libertad de Sucre será un albergue de recuerdos históricos donde se conservarán las pruebas de la hazaña de los protomártires y patriotas de la Independencia Americana. Será también el centro de los principales actos de la celebración de los 150 años de vida republicana, que se celebrará el próximo año.

UNIVERSIDAD DE SAN FRANCISCO XAVIER

El Banco Central de Bolivia acaba de donar a la Universidad Real y Pontificia de San Francisco Xavier, 682 volúmenes de la colección del Fondo de Cultura Económica que se edita en México, que fueron entregados en la ciudad de Sucre al Vice Rector de la Casa Superior de Estudios, Dr. Oswaldo Guardia Palma, por una comisión integrada por el Gerente General, Lic. Miguel Delgadillo, el Director Dr. Luis Alberto Alipaz y el Subgerente de Administración, Lic. Raúl Tovar Piérola.

La cooperación fue reconocida por las autoridades universitarias y locales. La entrega de libros fue presentada y el efecto se suscribió la correspondiente acta.

El Presidente de la Sociedad Geográfica e Histórica de Sucre, Dr. Joaquín Gantier, elogió el acto con palabras de agradecimiento. Dijo "aquí empieza el sesquicentenario, en este 23 de noviembre, cuando se reci-

Se entregó hospital móvil para Potosí

POTOSI, 23 (PRESENCIA).- Un hospital móvil con capacidad para 200 camas fue entregado a esta capital en ocasión de su fecha cívica regional.

El hospital, con camas, material quirúrgico y todo su aprovisionamiento, según se informó, actualmente se halla en el hospital "Bracamonte" y paulatinamente se instalará.

El Dr. Ricardo Gómez, Director de Unidad Sanitaria, manifestó que "se trata de una dotación completa y oportuna y dará lugar a un mejoramiento de la atención a los pacientes y en el uso de material quirúrgico".

"El hospital, fue traído en dos camiones y constituyó una donación de verdadera utilidad para los potosinos", dijeron voceros médicos de dicho nosocomio.

Freddy Cabezas, Secretario del Ministerio de Salubridad, al anunciar la entrega y los detalles de la donación manifestó que "se trata de una de las adquisiciones más grandes que ha hecho ese portafolio para el distrito", "Con gusto potosino -dijo- es un honor y una satisfacción anunciar los implementos que posee este hospital móvil".

Por su parte, las autoridades médicas de la Villa Imperial, agradecieron esta dotación y expresaron que pondrán su celo profesional para ser conservada debidamente.

SENDU aprobó créditos para cuatro proyectos comunales

El Servicio Nacional de Desarrollo Urbano, SENDU, durante la gestión del doctor Jaime Ponce García procedió al estudio y aprobación de cuatro proyectos comunales que beneficiarán a La Paz, Llallagua, Quillacollo y Guayaramerín.

Se destinó un crédito de 2.000.000 pesos bolivianos para los trabajos de alcantarillado de Villa Copacabana de la ciudad de La Paz.

La Municipalidad del distrito de Llallagua recibirá un crédito de 136.000 pesos bolivianos para los trabajos de estudio de factibilidad del Mercado de esa localidad.

Por su parte la Municipalidad de Quillacollo recibirá un préstamo de 2.500.000 pesos bolivianos para los trabajos de alcantarillado pluvial y sanitario de esa ciudad.

Por último, el municipio de Guayaramerín dispondrá de un préstamo de 1.500.000 pesos bolivianos para la construcción de un mercado público.

Según se informó todos estos préstamos fueron también aprobados por la División de Administración Pública de USAID y se concretarán en los próximos días. Solo se espera que se realice la próxima reunión del Directorio de SENDU para que se autorice su ejecución con el cumplimiento de las formalidades legales.

En plan de austeridad:

Gobierno comisionó a Embajador para asistir a tres reuniones

- La Dirección de Informaciones de la Presidencia comunicó ayer que dentro del "plan de austeridad dispuesto pore el Gobierno Nacional", se había encomendado al Embajador de Bolivia en México, Jaime Tapia Alipaz, asumir la representación de nuestro país en tres reuniones internacionales a las que debían concurrir Ministros de Estado.

De esta manera, el Embajador Tapia Alipaz y el personal de nuestra representación diplomática acredita en México participará en la Conferencia sobre Organización Internacional de Trabajo, que concluirá el 7 de diciembre.

Esa misma representación concurrirá al Segundo Congreso Interamericano de Sistemas de Informática, sobre el tema "Sistema sistémico en el desarrollo integral", curso al que había sido invitado el Ministro de Planeamiento y Coordinación, Gral. Juan Lechín Suárez.

Finalmente, Jaime Tapia asistirá a la Conferencia Mundial de Industrialización, a la que se invitó al Ministro de Industria y Comercio, Gral. Víctor Gonzales.

Por decisión del Presidente Banzer "de hoy en adelante, los diferentes Embajadores de Bolivia representarán al país en reuniones internacionales otorgando a sus funciones mayor dinamicidad".

Nominaron Coordinadores Laborales para autotransporte Departamental

Amparado en el Decreto Ley N° 11948 que instituye el Servicio Civil Obligatorio, el Ministerio de Trabajo y Desarrollo Social designó ayer a los Coordinadores Laborales para el autotransporte nacional a nivel departamental. Las designaciones recayeron en los siguientes trabajadores del volante:

LA PAZ.- Eliseo Tezanos Pinto; Gumercindo Tablares y Gilberto Machicao.

ORURO.- Alberto Huarachi; Emilio Villarroel y Hugo Campos.

SANTA CRUZ.- Marcelo del Río R.; Alberto Abudinen y Jesús Algarañaz.

SUCRE.- Javier Flores, Victor Vargas y Félix Cornejo.

BENI.- Reinaldo del Río; Mario Roca y Walter Thon.

TARIJA.- Juan de Dios Aranda; Amadeo Antelo y Jaime Peñaloza.

VILLAZON.- Diógenes Murillo; Hugo Bladislavich y Walter Cardozo.

COCHABAMBA.- Saúl Soria; Daniel Melendres y Jorge Antezana.

POTOSI.- René Borda, Carlos Wilde y José Niño de Guzmán.

PANDO.- Dulfredo Cárdenas; Carlos Maradey y Antonio Manzour P.

En circulación revista anual de Escuela Normal

- La Escuela Normal Superior de esta ciudad presentará hoy una revista anuario, que acaba de publicar.

La revista, titulada "Promoción Simón Bolivar 1974" constituye la primera publicación de su género en la historia de ese instituto de estudios. Está dirigida por el estudiante Arturo Tapia, de la Sección Latina. Editada bajo el sistema "off-set", portada en colores, de 54 páginas, su diagramación y armado estuvo a cargo del dibujante Jorge Villanueva ((Villas).

Se iniciaron trabajos en Hospital de Baures

TRINIDAD 11(PRESENCIA).- Se iniciaron los trabajos del Hospital de la localidad de Baures, cuyos habitantes tienen una verdadera batalla contra el tiempo, pues, según han hecho conocer, el Ministerio de Salud habría exigido la conclusión de la obra física de este centro de salud, para poder conseguir la dotación de su equipamiento con uno de los hospitales de emergencia donados a nuestro país.

La obra se ha puesto en marcha, después que el Comité Pro Hospital pudo conseguir el cemento y otros implementos que por falta de comunicación y transporte hicieron paralizar la construcción en todo el Beni. Ahora ya el material ha sido acumulado y la dirección técnica ha sido proporcionada por el Comité de OO.PP., al enviar al Arq. Alfredo Ascarrunz, para darle la orientación a los primeros basamentos de la obra que tiene todas las comodidades inherentes a esta clase de instituciones, cuenta, por otro lado, con 12 camas, sala de rayos X sala de operaciones, sala de partos, consultorio, cuya terminación puede estimarse para los primeros días del mes de febrero.

..FONDO DE SEGURO SOCIAL MINERO.- El Director Ejecutivo del IBSS, Dr. Alfredo Bocángel Peñaranda (izquierda), recibe del dirigente de la Federación de Mineros Arturo Crespo el estudio e informe actuarial que una comisión preparó con miras a la formación del Fondo de Seguro Social Minero, que beneficiará a los sectores de la minería estatal, mediana y chica, especialmente en lo que se refiere a riesgos laborales, además de las otorgaciones tradicionales a inmediato plazo.

Concluyó estudio sobre el Fondo Complementario Minero

Ha sido concluido el "Estudio Técnico Actuarial Jurídico-Orgánico para el Funcionamiento del Fondo Complementario Minero de Seguridad Social". El trabajo fue entregado ayer al Ministro de Minería y Metalurgia para que sea transmitido al Poder Ejecutivo y considerado en reunión de Gabinete.

El estudio fue elaborado con la participación del Instituto Boliviano de Seguridad Social.

El estudio fue elaborado por una comisión, creada por Decreto Supremo 11414, y conformada por Victor López Arias, Arturo Crespo, Julio Quezada, Raúl España, Alberto Maldonado y Raúl Zabalaga, como representantes de los trabajadores, COMIBOL, Minería Mediana y Cámara Nacional de Minería que agrupa a los mineros chicos.

El Ministro Cnl. José Antonio Zelaya, refirió, a tiempo de recibir el documento que se había "hecho un análisis profundo sobre el estado de la seguridad social en el campo de la minería. Encontramos -dijo- puntos coincidentes de preocupación sobre aspectos ya manifestados por el Instituto Boliviano de Seguridad Social. Entre ellos, encontramos que el capital humano tan importante para el sector minero, requiere una atención preferente por las características de la minería boliviana, donde se trabaja a alturas mayores a los cuatro mil metros, en condiciones climáticas adversas y por la misma vida consecuente de la tradicional forma de explotación en socavones".

El Cnl. Zelaya agregó que por las consideraciones expuestas "el Gobierno presidido por el Gral. Hugo Banzer está preocupado por la realización de una seguridad social acompañada de una seguridad industrial, de otras cosas, aumente la edad promedio de los trabajadores mineros de Bolivia, lamentablemente muy baja".

Añadió finalmente que la participación de varios sectores en la elaboración del proyecto "da una pauta de que han sido consideradas todas las implicaciones económicas".

Nueva fábrica de mobiliario escolar

La delegación boliviana que asistió a la 18a. Conferencia de la UNESCO consiguió la acogida favorable para la instalación de una fábrica de mobiliario escolar, a un costo de 7.858.202 dólares.

El proyecto fue aprobado en la reunión de París y se dispuso que se adopten las previsiones necesarias para su factibilidad.

Se ha informado que la fábrica empleará recursos naturales existentes en el país y personal laboral. En esta forma se creará una nueva fuente de trabajo, al mismo tiempo que se logrará dar solución al problema mobiliario escolar.

El financiamiento estará a cargo de fondos de fideicomiso de UNESCO, organismo que aportará con ayuda técnica.

Postergaron seminario de gas y petróleo

En Yacimientos Petrolíferos Fiscales Bolivianos se informó que el seminario "Petróleo y Gas", anunciado para ser desarrollado entre el 2 y 13 de diciembre, fue postergado hasta el mes de enero, debido "a razones de fuerza mayor"

El seminario ha sido preparado por la oficina de Relaciones Públicas de YPFB y destinado a periodistas.

Los fabriles de abusos de emp

Los Coordin sector fabril a t comunicado dem abusos e irregul algunos empres cometiendo en pe trabajadores fabr mismo tiempo, comprensión de autoridades del Trabajo.

"Si bien el autorizado medi lograr un sindi honesto que sea y sentir de las r eso no quiere d patronal se ap medidas, adopt en contra de l en parte salie do.

Denuncian empresas abusos co Francisco Xavier, Fábricas versaltes", "Ferrari Gb mismas gi instrucción parte del M y se despi razón justi

Con el futuro e origienes Gobierno presario tariamen compens realizan procura industri

SECRETARIAS DACTILOGRAFAS

Se requiere para importante repartición administrativa. Las aspirantes deberán enviar Curriculum y solicitud manuscrita a la Casilla N°. 2784

La Paz, Noviembre de 1974

Camino a El Alto se entrega lunes pero sin la garantía de seguridad

El próximo lunes 2 de diciembre quedará librado al servicio público el tramo de la carretera a El Alto que fue afectado por un deslizamiento hace diez meses, pero la obra será habilitada sin garantía de seguridad por la empresa contratista. La Alcaldía comunicó a esa empresa - Compañía Boliviana de Ingeniería- a entregar la obra concluida para el próximo viernes 29, pero los contratistas para dar cumplimiento a la orden, interrumpirán su programa de trabajo para entregar la obra sin las necesarias garantías de seguridad.

El Oficial Mayor de la Municipalidad, Joaquín Villanueva Llano, en función interina de Alcalde, anunció oficialmente que hasta el lunes 2 de diciembre quedará expedito al tránsito de vehículos el camino carretero a El Alto, en el tramo comprendido entre la Fábrica Said y Villa Victoria, afectado por un deslizamiento en febrero pasado. A Ayer, en inspección que realizó a ese sector, cumpliendo una instrucción del Alcalde Armando Escobar Uria, actualmente en México, comminó a la Compañía Boliviana de Ingeniería a entregar los trabajos concluidos hasta el viernes 29, para proceder en dos días a la pavimentación de la plataforma del camino y dejarlo expedito el lunes 2.

A consecuencia del deslizamiento de tierra, en un volumen mayor a los tres mil metros cúbicos, la Compañía Boliviana de Ingeniería se adjudicó los trabajos de reconstrucción y rehabilitación del tramo afectado e inició las obras en mayo siguiente. Reconstruyó una parte del muro de contención y los contrafuertes, basados en cimentación, en base de pilotes de hormigón, hasta una profundidad de nueve metros, colocando encima una losa de cemento -solera-, como base de la pared de hormigón que tiene 23 metros de largo por 7 metros de altura que, a su vez, contiene la plataforma del camino.

En el último mes, la empresa contratista procedió al relleno del terreno empleando material especial y de buena calidad, que es analizado en los laboratorios de la Universidad Mayor de San Andrés. Esta masa de relleno, es compactada actualmente en capas de 20 centímetros, para dar solidez y consistencia a la obra. Cada capa de tierra de 20 centímetros, luego de su compactación, es sometida a ensayos por supervisores técnicos municipales.

Aparte de estos trabajos, que pueden ser calificados como de magnitud, hubo que construir sistemas de drenaje para recoger las aguas negras y las pluviales, que escurren de la parte alta del camino y de las calles Virrey Toledo y adyacentes del sector superior de Villa Victoria, cuyas casas carecen de alcantarillado. La Municipalidad, por su parte, ha construido canales y sumideros en la superficie de ese sector urbano, para recoger esas aguas, a fin de evitar que se insuman en el terreno y provoquen su inestabilidad.

El costo de la obra, sin tomar en cuenta la pavimentación ni los trabajos realizados por la Municipalidad, asciende a la suma de 846.124 pesos bolivianos.

La empresa contratista, para el viernes 29 y trabajando en forma continua las 24 horas del día, deberá haber completado el relleno del terreno y su compactación hasta el nivel de la plataforma del camino. El Departamento Municipal de Pavimentación, en los dos días siguientes, deberá pavimentar el tramo del camino. El deslizamiento afectó a cunetas con losas de hormigón y asfalto en sus juntas o uniones. La pavimentación deberá realizarse sobre una superficie de 600 metros cuadrados, contemplando la construcción de cunetas para el escurrimiento de aguas.

Aparte de estos trabajos, deberá también completarse la construcción de un muro de contención de unos doce metros de longitud, sobre el costado derecho del camino, a fin de contener el talud sobre el que cruza la línea férrea, a punto ya de deslizarse.

La empresa contratista, según sus técnicos, entregará la obra para el próximo viernes, pero sin sujetarse al programa de trabajo que contempla un horario especial para efectuar una compactación garantizada y pruebas de seguridad. Este aspecto será eliminado a fin de acelerar los trabajos y concluirlos para la fecha dada por la Municipalidad, como hoyo para la terminación de la obra.

La Alcaldía, por su parte, ha comunicado a la empresa se concluir los trabajos, en vista del grave perjuicio que, por espacio diez meses, sufre la circulación de vehículos por esa vía carretera.

..CAMINO A EL ALTO.- La empresa CBI entregará el viernes los trabajos de reconstrucción del tramo afectado por un deslizamiento de la carretera a El Alto. La compactación del terreno ya no seguirá, por premura de tiempo, el proceso de pruebas para garantizar la seguridad del terraplén. Las fotografías muestran el estado de las obras. El lunes deberá estar rellenado, compactado y nivelado el camino y, además, pavimentado con losas de hormigón. El lado derecho de la fotografía inferior, muestra una parte del desnivel con respecto a la Av. República. Entre el muro de contención de esa vía y el terraplén de la carretera, deberá procederse también al relleno del terreno en un volúmen calculado de más de mil metros cúbicos.

Monseñor Manrique

XV Asamblea del CELAM obtuvo resultados altamente positivos

Según informa el Arzobispo de La Paz, Monseñor Manrique, la reciente reunión del CELAM en Roma fue eminentemente positiva, al decir de los fundadores de este organismo eclesiástico latinoamericano.

La XV Asamblea Ordinaria del CELAM (Consejo Episcopal Latinoamericano) se llevó a cabo recientemente en Roma, con una mayoría de Obispos que asistieron al Sínodo de Obispos que se realizó en el mismo lugar y que tuvo como tema central la evangelización cristiana.

Monseñor Jorge Manrique, Arzobispo de La Paz, entrevistado por PRESENCIA sobre la reunión del CELAM a la que asistió como uno de los delegados de la jerarquía católica boliviana, informó que en la asamblea se había destacado el aspecto de la colegialidad del episcopado Latinoamericano y el espíritu de servicio del CELAM entendido como un organismo de los Obispos y no como estructura aparte de ellos.

En la XV Asamblea del CELAM se había analizado la línea teológica pastoral, estudiadas dos años antes en la Asamblea Ordinaria realizada en Sucre, y la manera como había sido aplicada en las distintas Conferencias Episcopales de América.

También se estudió la renovación de Estatutos, según la mente del Concilio Vaticano II, sobre todo en su carácter pastoral. Se efectuó, asimismo, la elección del nuevo Directorio del CELAM y de los Departamentos que lo integran.

RESULTADOS

Monseñor Manrique dijo que, de acuerdo con la opinión de los Obispos fundadores del CELAM la XV Asamblea fue considerada altamente positiva y de gran esperanza para alentar la evangelización en América Latina, con la mente y espíritu del Sínodo de Obispos de Roma.

CELAM está integrado por los presidentes de las conferencias episcopales de los países latinoamericanos y el delegado nombrado por cada una de las conferencias episcopales

DIRECTORIO

Cuando se trató de la elección del nuevo Directorio del CELAM, fueron reelgidos sus anteriores componentes. o sea que el Presidente del CELAM es Monseñor Eduardo Pironio, Obispo de Mar del Plata. El Secretario General es Monseñor Alfonso López Trujillo, Obispo colombiano. Dijo que Bolivia está representada en el CELAM por Monseñor Roger Aubry, como Jefe del Departamento de Misiones.

Acción Cívica construyó once escuelas en Potosí en 7 meses

POTOSI (25 PRESENCIA).- "Nuestra misión es promover, coordinar y supervisar una serie de obras en las áreas rurales" expresó el Jefe Departamental de Acción Cívica de las Fuerzas Armadas en Potosí.

El Cap. Raúl Espinoza en reunión de prensa informó de las obras que se ejecutan en el distrito, manifestando que "el programa de Acción Cívica comprende la construcción de escuelas, postas sanitarias, cooperativismo, caminos, aguas potables y otros rengiones que hay que atender en la actividad campesina"

Señaló el Cap. Espinoza que "durante siete meses se ha concretado once escuelas en las Provincias Bustillos, Nor Lípez, Quijarro, Omiste y otras".

Al enumerar las obras ejecutadas por Acción Cívica de las Fuerzas Armadas, el Jefe Departamental hizo conocer estadísticas que arrojan "la construcción de 8 escuelas en Nor Lípez, 2 en Bustillo, así como la captación de aguas potables en pequeños pueblos de las Provincias Modesto Omiste, Gral. Bilbao y Alonso de Ibáñez.

Preguntado el Cap. Raúl Espinoza sobre los fines de Acción Cívica de las FF.AA. respondió que "se trata de un ente ejecutor que pretende el desarrollo cívico-social del campesinado mediante el aporte del Ejército y de las propias comunidades" "La base del desarrollo es el potencial humano y de ahí que nos preocupamos por promover estas tareas" explico.

Al responder una pregunta de la prensa el Jefe de Acción Cívica en el Departamento, subrayó que "el financiamiento proviene del Plan de Emergencia, de PADES y del propio Ejército y por ello se cuenta con personal especializado".

El campesino se viene dando cuenta que nuestro trabajo es rápido y eficiente y de ahí nos solicitan obras en los más alejados rincones potosinas" informó el Cap. Rojas, añadiendo que "a través del mejoramiento de la higiene, el mejoramiento de la forma de vida, el campesino tiene que terminar con el paternalismo a que está acostumbrado y tiene que trabajar por su cuenta"

El Cap. Raúl Espinoza, proporcionó informaciones al periodismo luego de una conferencia que ofreció el Prefecto Tcnl. Walter Caussin Frontaura, oportunidad en la que pidió a los periodistas escuchar el informe de Acción Cívica de las Fuerzas Armadas en Potosí.

Finalmente, se informó que el Cnl. Ing. Luis Morales Calderón, Jefe Nacional de Acción Cívica, esta visitando Potosí para ver las necesidades del campesinado y proyectar trabajos en la nueva gestión de 1975

En Tarija se realizará Encuentro de Juventudes

En la localidad de Bella Vista, Departamento de Tarija, se llevará a cabo el Primer Encuentro de Integración de Juventudes, del cinco al ocho de diciembre con los auspicios de la Subsecretaría de juventudes.

Se calcula que en este encuentro participarán más de cien dirigentes juveniles de los Departamentos de Potosí, Sucre y Tarija, De acuerdo al temario de este encuentro, el objetivo es lograr una mayor integración de la población joven del país.

El Primer Encuentro de Integración se organiza en coordinación con la Subsecretaría de Juventudes, la cooperación de la Corporación de Desarrollo de Tarija e instituciones cívicas departamentales.

SIMPOSIO MUNDIAL

Por otro lado se informó que el Mayor José Quiroz Antequera, Subsecretario de Juventudes, participó en el Simposio Mundial sobre Política de Juventudes en América Latina, que se realizó en San José de Costa Rica.

Esta reunión se efectuó con el patrocinio de la Secretaría Internacional de Servicio Voluntario y el Ministerio de Cultura, Juventud y Deportes de Costa Rica.

Hoy se inician trabajos de viaducto en zona de Obrajes

La calle 14 de Septiembre de Obrajes, será prolongada hasta su unión con la Avenida del Libertador, a la altura del puente de la Villa Holguín, a cuyo fin los organismos técnicos municipales han proyectado la ejecución de un muros de contención y un viaducto de 60 metros de longitud.

Los trabajos han sido adjudicados a la empresa ENACO, a un costo de 1.229.125 pesos bolivianos, que deberá concluirlos en un plazo de 150 días a partir de hoy, en que se inician las obras.

La calle 14 de Septiembre de Obrajes, paralela a la Av. Hernando Siles -antes Juan María Zalles- comienza media cuadra antes de la calle 1 y termina cerca de una cuadra más allá de la calle 16. Existe el propósito de prolongarla, en su parte final, con la calle 17, expropiando un inmueble.

La Alcaldía proyecta la prolongación de esa calle para unirla con el puente de Villa Holguín, a fin de habilitar una nueva vía de descongestionamiento. Los trabajos comenzarán a la altura del mencionado puente siguiendo el trazo del fracasado proyecto de la Avenida de Los Leones, para doblar y empalmar con el espacho camino que corre paralelo y en nivel superior de la Avenida del Libertador, Frente a Villa Holguín.

En ese sector, se construirá un muro de contención para sostener la palataforma del camino, de 90 metros de longitud, y a continuación un viaducto de hormigón armado de 60 metros de extensión por 8 metros de ancho, de doble carril que, a su vez, se conectará con la prolongación de la calle 14 de Septiembre.

El viaducto descansará sobre pilotes de hormigón armado, encima del último tramo de la Avenida del Libertador, para ofrecer todas las garantías de seguridad.

El proyecto, cuya ejecución se inicia hoy, será financiado con fondos del Presupuesto Municipal de 1973, en razón de ser una de las obras de importancia que encarará la Alcaldía.

Se realizará un curso para líderes juveniles de La Paz

Con los auspicios de la Subsecretaría de Juventudes de la Presidencia de la República se efectuará un curso para líderes juveniles del Departamento de La Paz.

Este curso comenzará hoy a horas 19 en el local de la Escuela México y durará hasta el 27 de diciembre. Varios profesionales dictarán conferencias.

Podrán asistir jóvenes de ambos sexos en dos niveles, de 13 a 15 años y de 15 años adelante.

TEMARIO

Las conferencias y trabajos prácticos se referirán a las siguientes materias, Organización, dinámica de grupos, servicio voluntario movimientos juveniles, legislación del trabajo, reforma administrativa, código de la familia, planes prioritarios nacionales, teorías políticas reforma agraria, elementos de sociología, liderazgo, estructuras jurídico administrativas actuales.

Los jóvenes interesados pueden pedir mayores informes en la Secretaría General de la Subsecretaría de Juventudes, en la calle Ayacucho número 488 o al teléfono 64819

II fase de la "guerra abierta al contrabando"

Todo producto que no esté amparado por documentación será decomisado

- Todo producto extranjero que se comercialice en el país y que no esté debidamente garantizado por las pólizas de importación y pago de derechos aduaneros será decomisado, en estricta aplicación a las reglamentaciones legales en vigencia, se informó ayer en la Dirección General de Aduanas, al anunciarse la iniciación de la segunda fase de la "guerra abierta al contrabando".

La primera fase, según se manifiesta en el boletín oficial de la Aduana, tuvo resultados "relativamente satisfactorios" y, en lo que va del año, permitió al Tesoro de la Nación incrementar sus ingresos, por recaudaciones aduaneras, en un 78 por ciento con relación al similar período de 1973.

La experiencia de la primera fase, agrega la información, demostró "que la situación geográfica del país y sus extensas fronteras con los países más industrializados hacen casi imposible el control de las diferentes vías y formas de introducción de mercaderías al país".

Como resultado de tal experiencia, iniciada el pasado mes de agosto, la Dirección General de Aduanas dispuso el decomiso en las ciudades de toda mercadería extranjera que no esté resguardada por la debida documentación que demuestre su importación legal.

LA DISPOSICION

La Dirección General de Aduanas, mediante un comunicado, informó ayer lo siguiente:

1º.- "Abierta y decidida represión en los centros de consumo, locales de expendio (kioscos, puestos callejeros) de toda mercadería que no tenga su documentación aduanera y especialmente en los renglones que se hallan expresamente prohibidos de importación al país, como ser licores, cigarrillos etc. y productos farmacéuticos, utilizando para ello de todos los medios disponibles y contando con la cooperación de los organismos del Estado".

2º.- "Proceder al decomiso inmediato de toda mercadería internada como equipaje por los aeropuertos internacionales, dejando en consecuencia sin efecto el despacho aduanero de estos artículos así introducidos al país".

Al respecto se aclaró: "No es vía habilitada para la internación de mercaderías objeto de comercio el uso de valijas de mano, equipaje acompañado o no de pasajeros internacionales o de pasajeros locales de frontera, salvo que estén expresamente contenidos en los respectivos manifiestos, ni la utilización de bagajes (equipajes) de empleados o funcionarios de los porteadores o provisiones dé o para éstos, aun cuando pretenda amparar con factura comercial legalizada. El empleo de estos medios de transporte y la falsa declaración serán sancionados como contrabando".

El Subdirector de la Aduana, Lic. Edgar Rocabado, aclaró a su vez que los pasajeros internacionales, que transporten en sus equipajes algunos regalos, ropa usada o algunos materiales para uso personal también usados, no tendrán dificultad en el ingreso al país.

3º.- "Considerando que el fenómeno del contrabando, fundamentalmente, se basa en aspectos económicos, la Dirección ha recomendado a las autoridades del Supremo Gobierno la necesidad de efectuar una nueva revisión de los aranceles de importación y exportación. La sugerencia ha sido bien acogida al haberse dispuesto el funcionamiento de una comisión que estudie los planteamientos formulados por esta Dirección y en el plazo más breve posible, redacte el proyecto de disposición pertinente", dice el boletín de la Aduana.

"Esa fase de la guerra abierta al contrabando no estará secundada por el atropello; al contrario, sujeta a las siguientes disposiciones de aplicación obligatoria en el país, como el Código Tributario cuyo artículo 100 expresa textualmente: el contrabando es un delito de orden público, que consiste en la ilícita circulación, tráfico, comercio o tenencia de productos primarios, artículos en proceso de elaboración o acabados semovientes, sujetos a fiscalización aduanera sean que estén permitidos o prohibidos de importación o exportación por mandato legal, no desvirtuándose el delito por el hecho de que los productos o artículos se encuentran excentos de pago de gravámenes aduaneros", dice el comunicado.

Finalmente, el boletín afirma que las Alcaldías del país autorizan a la existencia de los llamados mercados negros, lo que obstaculiza la lucha contra el contrabando.

El lunes entregarán recomendaciones sobre legislación minera del país

-Se sugiere mantener el Código de 1965 y coordinar disposiciones posteriores-

La Comisión de Asesoramiento Legal del Ministerio de Minería y Metalurgia entregará el próximo lunes el estudio y recomendaciones sobre la legislación minera del país. Como informaramos en una anterior edición, el trabajo sugiere que se mantenga la vigencia del Código Minero de 1965 y que se haga una revisión de todas las disposiciones posteriores sobre la materia para armonizarlas.

El Ministro Cnl. José Antonio Zelaya, manifestó ayer que la comisión integrada por el Dr. Luis Ossio, Dr. Luis Fernando Valle, Dr. Hugo Uriona e Ing. Ismael Montes de Oca, "ha tenido la virtud y, el éxito de lograr la conciliación de criterios sobre el Código y también sobre la futura conveniencia de hacer una revisión de los documentos posteriores para su armonización". Recordó que las conclusiones fueron elaboradas después de una encuesta realizada entre los sectores directamente interesados, es decir grupos laborales, estatales, minería mediana y minería pequeña.

En una anterior declaración a este mismo matutino el Cnl. Zelaya había manifestado que si el criterio de los sectores mineros del país, tanto estatales como privados, es el de mantener el Código de 1965, podía adelantar que se procedería en tal sentido.

Después de que el trabajo, elaborado desde los puntos de vista académicos y científicos, sea entregado el próximo lunes al Ministro, será analizado a nivel ministerial y luego puesto a consideración del Consejo Consultivo Nacional de Minería. Finalmente el Ministerio elaborará los documentos legales para que sean estudiados a nivel de Gabinete.

CONSEJO CONSULTIVO

El Ministro de Minería anunció ayer, por otra parte, que las reuniones del Consejo Consultivo de Minería se reanudarán el primer miércoles del próximo mes de diciembre. Explicó que actualmente se procede a la adecuación del desenvolvimiento de dicho ente dentro de las nuevas modalidades dispuestas por el Gobierno para todos los sectores del país.

El Cnl. Zelaya recordó que el trabajo del Consejo ha sido hasta ahora constructivo y que deben conocerse los informes sobre la creación del fondo de exploración, reservas fiscales, etc. Añadió que debe elaborarse un cuadro de necesidades y criterios para llevar a cabo la exploración en las áreas consideradas mineralógicas del territorio. Este trabajo servirá para solicitar recomendaciones a la firma asesora francesa B.R.G.M., y luego para buscar respaldo financiero del Banco Mundial, al margen de que el organismo crediticio ha comprometido para la inventariación de la minería chica y el plan cordillerano.

Ministro de Minería dará conferencia en Universidad potosina

El Ministro de Minería y Metalurgia, Cnl. José Antonio Zelaya, dictará en la Universidad Tomás Frías de Potosí una conferencia sobre "La minería en Bolivia". Su disertación se cumplirá, la clausura de un curso de minería y geología, organizado por aquella casa superior de estudios.

El Ministro dijo que con ese propósito viajará a Potosí el 5 de diciembre y que sentía satisfacción por la oportunidad de visitar una ciudad de tradición eminentemente minera.

El Brasil espera confirmación de Bolivia para conceder 2 créditos

(ANF).- Dos créditos ofrecidos por el Gobierno del Brasil que en su conjunto ascienden a la suma de sesenta millones de dólares, sólo esperan confirmación de las autoridades bolivianas para su respectiva procesación.

La información fue proporcionada por el Ministro de Industria y Comercio, Víctor Gonzáles, quién señaló que tal ofrecimiento y negociación fue realizado durante su permanencia en Brasilia, como Presidente de la Misión boliviana destacada a negociar condiciones de mutua cooperación y comercio sobre rubros como la siderurgia, el petróleo y derivados.

El primer crédito que prácticamente ya está consolidado, alcanza a la suma de diez millones de dólares y estará destinado exclusivamente al financiamiento de proyectos de factibilidad. Sus condiciones son del cinco por ciento de interés anual, en un plazo no menor de quince años. El Gobierno boliviano deberá confirmar su aceptación a través de comunicación telegráfica, para que inmediatamente el Brasil de curso a este crédito.

El segundo, es de cincuenta millones de dólares y está destinado al financiamiento de proyectos de desarrollo en zonas menos beneficiadas de Potosí, Beni, Pando, Oruró y otras, dentro de los objetivos que señale el plan quinquenal en actual elaboración.

Si bien se han adelantado las gestiones para su obtención en la capital del Brasil, en cambio está pendiente de consulta el gobierno boliviano algunas condiciones del mismo, ya que debe establecerse previamente la definitiva tasa de interés y otros detalles.

A nivel de autoridades nacionales, las condiciones del crédito de cincuenta millones de dólares serán consideradas con el Ministro de Finanzas, Banco Central, INI y otras entidades, inmediatamente que arribe al país Héctor Ormachea, actual Ejecutivo del Instituto de Financiamiento Exterior.

Ministro Nuñez Rivero entregó 71 viviendas

El Ministro de Urbanismo y Vivienda, Cap. de Navío Walter Nuñez Rivero, realizó ayer la entrega de 71 viviendas destinadas a sectores de bajos ingresos.

El Ministerio, a través de su Dirección de RR.PP., informó que la construcción estuvo bajo la responsabilidad de la Dirección General de Promoción Comunal, cuyo propósito es llegar a las regiones afectadas mayormente por este problema social.

Cotizaciones de minerales

NUEVA YORK, 26 (AP).- Precios de los metales no ferrosos:

Cobre 75 5/8-77 centavos la libra. Connecticut Valley.

Plomo 24 1/2 centavos la libra.

Zinc 38-40 centavos la libra.

ESTAÑO 3.67 dólares la libra.

Oro 184 dólares la onza. Nueva York.

Plata 4.39 dólares la onza. Nueva York.

Mercurio 258 dólares el frasco, Nueva York.

Antimonio 39 centavos la libra.

LONDRES

Estaño, 3.26 dólares la libra fina.

Plomo, 0.22 dólares la libra fina.

Zinc, 0.34 dólares la libra fina.

Cadmio, 4.25 dólares la libra fina.

Plata, 4.39 dólares la onza troy.

Wolfram, 97.57 dólares la unidad métrica fina.

Antimonio, 32.00 dólares la unidad métrica fina.

Oro, 183 dólares la onza troy.

Murieron 60 niños de sarampión y coqueluche en zona de San Matías

..La muerte de aproximadamente 60 niños de varias localidades de la Provincia Angel Sandoval, Departamento de Santa Cruz, debido al sarampión y coqueluche, fue confirmada por autoridades del Ministerio de Previsión Social y Salud Pública.

Esa confirmación se ha basado en los informes oficiales que prestó el médico pediatra que el citado portafolio destacó a San Matías, capital de la Provincia Angel Sandoval, y los que proporcionó la Jefatura de Epidemiología de la Unidad Sanitaria de Santa Cruz.

Los comisionados han dado cuenta de que los brotes epidémicos se hallan totalmente controlados, pero la cifra de fallecimientos se torna en un caso de llagelo sin precedentes en la provincia más despoblada de Santa Cruz.

El Ministerio de Previsión Social y Salud Pública ha desmentido que los decesos se hubieran producido en San Matías sino en otras poblaciones pertenecientes a la citada provincia, señalándose que en la localidad de Candelaria se originaron las enfermedades.

HECHO INVEROSIMIL

Según las informaciones dadas por las autoridades sanitarias, los brotes de coqueluche y sarampión se presentaron en el mes de agosto pasado en esas poblaciones rurales y recién a principios de este mes se tuvo conocimiento del problema.

Fue el Presidente del Comité Cívico de San Matías quien después de muchos intentos logró ponerse en contacto radial con las autoridades de San Ignacio de Velasco, especialmente con las de la Cruz Roja, cuya Presidenta Dina Roca Roca comunicó el hecho a PRESENCIA. Posteriormente hizo lo mismo en Santa Cruz el Presidente del Comité Pro Intereses de la Chiquitania, Carlos Roca Jiménez.

La autora de una idea del grado de desvinculación y aislamiento en que se encuentra esa región olvidada con el Brasil, que como otras de la circunscripción de la Chiquitania no cuentan con ningún medio de comunicación esta clase de emergencia; los pobladores se debaten en condiciones infrahumanas.

DESNUTRICION Y AISLAMIENTO

Despachos periodísticos de Santa Cruz dan cuenta de que la comisión médica que se trasladó desde allí a San Matías, encabezada por el Dr. José Salvatierra, atribuye la aparición del sarampión y coqueluche y la posterior muerte de muchos enfermos al alto grado de desnutrición y a la pobreza generalizada de los lugareños.

Esas afirmaciones coinciden con las que expresó en el mismo sentido el comisionado del Ministerio de Salud, Dr. Néstor Requechea, quien además de los factores anotados, señaló que el acceso a la zona es sumamente difícil por no contarse con caminos; la comunicación se hace en base a un vuelo quincenal de Transportes Aéreos Militares.

Recomiendan a las autoridades una mayor atención a ese sector del país para evitar situaciones como las mismas presentadas, que, de no haber sido por la cooperación sanitaria que prestaron las fuerzas armadas brasileñas, las consecuencias hubiesen sido de mayor consideración.

Se sostiene que las enfermedades fueron controladas y que hay provisión de medicamentos, pero que urge una dotación inmediata de equipos al centro sanitario de San Matías así como de personal para que pueda atender a los principales núcleos poblacionales dispersos en la Provincia Angel Sandoval.

Una nueva excusa en el proceso contra ex-dirigentes laborales

El proceso seguido contra ex-dirigentes del fabriles que se negaron a cumplir con el Servicio Civil Obligatorio, ha pasado ayer al Juzgado 6º de Instrucción en lo Penal, atendido por el Dr. Enrique Ferholzn.

El Juez 5º de Instrucción en lo Penal que debía conocer la causa, se excusó en vista de que debe salir de vacaciones la semana entrante, según arguyó en el Auto respectivo.

Con esta excusa son tres los jueces que proceden en la misma forma: los dos primeros alegaron amistad estrecha con los sindicados.

Uno de los jueces instructores en lo Penal hizo notar que el procedimiento que se está siguiendo no parece correcto. Recordó que en el Decreto Supremo respectivo no se menciona que sea la justicia ordinaria la que deba pronunciarse sobre estos casos, sería una simple resolución ministerial la que disponga la cárcel o el exilio del ciudadano que se niega a acatar una misión del Gobierno.

Entre los procesados se cuentan seis ex dirigentes mineros y uno del sector fabril.

La U.C.B graduará hoy a su segunda promoción profesional

..La Universidad Católica Boliviana graduará hoy a su segunda promoción consecutiva de profesionales con el grado de licenciados, mediante un acto académico que se realizará a las 18.30 horas en la Casa de la Cultura "Franz Tamayo".

Son 16 los integrantes de esta promoción, de los que tres pertenecen a la Carrera de Economía y trece a Administración de Empresas. Estos se suman a las 18 personas que el año pasado se licenciaron en esas mismas especialidades en la primera promoción que a este nivel dio la UCB, desde su creación el 16 de Julio de 1966.

El Lic. José Manuel Palenque, Coordinador de la Carrera de Administración de Empresas de dicha Universidad, destacó el hecho como de importancia para el país debido a los requerimientos que se tiene de este tipo de profesionales. La UCB fue la primera institución académica del país en brindar formación de administradores de empresas a nivel de licenciados.

Dijo que de los trece de esta promoción, seis se han especializado en Mercadotecnia, seis en Producción Personal y uno en Administración Contable Financiera. El grupo corresponde al segundo y tercer seminario de grado en esa Carrera.

Resaltó y relacionó el hecho con los programas desarrollados por el país, además de sus intervenciones con grupos regionales de integración económica, manifestando que el mercado para este tipo de profesionales es amplio en el país.

La Universidad Católica cuenta hasta ahora con las Carreras mencionadas anteriormente, con las de Periodismo, Psicología, Sociología y Pedagogía, en las que se cuenta con alrededor de 800 alumnos. El presupuesto de la UCB alcanza a los cinco millones de pesos, por lo que se ha estimado que es necesaria la cooperación estatal en este sentido.

A la ceremonia de juramento y colación de grados profesionales asistirán autoridades gubernamentales, eclesiásticas e invitados especiales.

La nómina de los nuevos profesionales es la siguiente: Economía: Miguel Urioste, Luis Calderón y Erlan Arispe.

Administración de Empresas: Pilar Morales, Mario Morales, Elena de Morales, Rolando Fernández, Daysi de Pizarro, Hilda de Sebasco, Teresa de Balderrama, Jaime Mercado, Oswaldo Vega, Lucas Flamarique, Fredddy Ruiz, María Esther Veréstegui de Bollman y Helga de Auza.

El viernes egresan 42 alumnos de Escuela de Altos Estudios

..El viernes venidero en una ceremonia especial en la que estará presente el Presidente de la República se realizará la clausura del año lectivo y la graduación de los alumnos de la Promoción XV de la Escuela de Altos Estudios Militares. La nómina de los alumnos es la siguiente:

PROMOCION XV

1. Gral. Brig. Hugo Céspedes Espinoza; 2.- Ingeniero Agrón. Luis A. Aliaga Moller; 3. Coronel DEM. Jaime Medina Pereira; 4. Abogado, Javier Arce Villalba; 5. Coronel DIM. Arturo Machicado Arzadum; 6. Ingeniero Cnel. Raúl Ascarrunz Kuscevic; 7. Coronel DEM. Alfredo Vaca Medrano; 8. Prof. Abogado Ernesto Barriga Serrano; 9. Coronel DEM. Raúl López Gallardo; 10. Ing. Militar Carlos Belmonte Ichazo; 11. Coronel DEM. Hernando Durán Flores; 12. Dentista Hernán J. Bustillo Bustillo; 13. Coronel DEM. Aldo Justiniano Viveros; 14. Médico Hugo Grandi Vargas; 15. Coronel DIM. Jaime W. Román Ustariz; 16. Médico Mario Guaraz Gutiérrez; 17. Coronel DIM. Wilfredo Quiroga Hurtado; 18. Ingeniero Ind. Enrique Domingo Mendoza; 19. Coronel DIM. Alejandro Arandia Prudencio; 20. Abogado Angel López Cadima; 21. Coronel DEM. Miguel Ayoroa Montaño; 22. Abogado Mario Mendoza Valencel; 23. Coronel DEM. Miguel Muñoz Ponce; 24. Periodista Carlos Meyer Ayala; 25. Coronel DEM. Raúl Figueroa Barrientos; 26. Bioquímica Yolanda Morales de Romay; 27. Coronel DEM. Guillermo Gonzales Gallegulllos; 28. Ingeniero Agrón. Felipe Ochoa Maldonado; 29. Cap. Nav. DEM. Misael Columba Pedia; 30. Médico Freddy Soporto Lenz; 31. Coronel DEM. Arturo Veizaga Barrón; 32. Ingeniero Ind. Luis Palenque Cordero; 33. Coronel DEM. Jorge Terrazas Alborta; 34. Economista Mario Patton Martínez; 35. Coronel DIM. Mastón Lampo Guzmán; 36. Abogado María René Rodas de Morgan; 37. Coronel DIM. Ernesto Camacho Hurtado; 38. Periodista Hugo A. Salmón Córdova; 39. Abogado David Sánchez Cuevas; 40. Abogado Mario Serrate Paz; 41. Abogado Felipe Tredinnick Abasto; 42. Profesor Víctor Zurita Caballero.

Descentralización administrativa en ramo de educación

El Ministro de Educación y Cultura, Tcnl. Waldo Bernal Pereira, inauguró ayer las oficinas del Servicio Nacional de Administrativo (SIDA) con el fin de lograr la descentralización de los servicios administrativos en los campos financiero, de escalafón, servicios y de personal. Las nuevas oficinas existentes en los proximas de su distrito, evitando que los maestros, para efectuar un trámite, se trasladen hasta la sede del gobierno.

Proximamente según informó ayer el Ministerio de Educación, se inaugurarán iguales oficinas en los distritos de Santa Cruz, Oruro y. Sucre, donde se instalarán, además, los departamentales técnico-pedagógicos de orientación de curriculum y de planes y programas de las mismas oficinas funcionarán las Direcciones Distritales de Educación.

El tiempo probable para hoy miércoles

- CIUDAD DE LA PAZ.- Presentará el tiempo bueno con cielo despejado a poco nuboso, nublado por la tarde, chubascos de lluvia, tormenta eléctrica, descenso de temperaturas, vientos débiles a moderados de dirección variable.

TEMPERATURA MAXIMA PRONOSTICADA 21.0 grados.
TEMPERATURA MINIMA PRONOSTICADA 6.0 grados. **EL ALTO DE LA PAZ.-** **TEMPERATURA MAXIMA PRONOSTICADA 17.0 grados**
TEMPERATURA MINIMA PRONOSTICADA 2.0 grados.

- ALTIPLANO Y VALLES.- Continuará tiempo bueno con claros despejados a poco nubosos, cambiando después del medio día a cielos nublados y chubascos de lluvia, registrará ligero descenso de temperaturas, vientos débiles a moderados de dirección variable.

RESTO DEL PAIS.- Continuará tiempo bueno y muy caluroso con cielos despejados a poco nubosos, ocacionalemente nublados a cubiertos con tormentas eléctricas y chubascos de lluvia, descenso de temperaturas, vientos leves a moderados de dirección Nor-Oeste.

SITUACION SINOPTICA: Cabeza de frente frío débil en sector Camiri.

Presentación: EL SERVICIO NACIONAL DE METEOROLOGIA E HIDROLOGIA

Estética y estilo en Bartok

"Por original que sea el modo de pensar y de escribir, cualquiera sea la sutileza del lenguaje que utiliza para expresarse, Bartok guarda en presencia del hecho musical la humildad del gran humanista, permanece constantemente sumiso a las necesidades y a los imperativos de orden estrictamente musical, y su obra se integra a una tradición nacional y popular de la que nunca renegó. Su arte está despojado no de inteligencia, pero si de intelectualismo", tal la cita de C. Delvincourt.

Para comprender la obra de un músico es necesario analizar varios aspectos, entre ellos el estético. En la producción de Bartok encontramos raices que se remontan al patrimonio musical de su pueblo, ella tiene su cimiento y su fuerza en la expresión telúrica.

El interés en el canto, y la danza populares, donde el ritmo se manifiesta de modo natural, ligado a un temperamento de gran firmeza ajeno a toda concesión de la moda, fue una constante en la obra del compositor húngaro. Lo original de su creación emerge de haber vencido el conflicto del canto popular y de la forma "culta", de haberlos unido en un curso común.

El folclore no es para Bartok elemento decorativo ni mundo de evasión, sino de realidad, la más intima y más segura de si misma. El canto popular es su canto esencial. Asi lo comprendió el musicólogo Tibor Harsanyi, quien dice: "El arte de Bartok viene de la tierra donde los hombres cantan y bailan. El nos aporta un elemento musical inexplotado: el elemento folclórico con su curiosa curva melódica y su ritmo especial determinados y formados por el lenguaje de los seres humanos".

La música "culta" no fue a Hungría para aclimatarse, sino para recibir un verdadero contenido húngaro a través de la obra de Bartok.

Otro aspecto a considerarse es el estilistico. Aquí cabría referirse a la Melodía, la Armonia, la Polifonia,el Ritmo y la Forma.

En lo que toca a las líneas melódicas, Bartok se aleja de los modelos clásicos y románticos oponiendo al concepto del gran tema, el motivo - tema, pequeño pero siempre en proceso de proliferación. Muchas veces no consta sino de dos o tres notas, pero comienza rápida y casi ferozmente a metamorfosearse, nada hay estático. Incluso temas de mayores dimensiones, principalmente los que tienen inequivoco sello folclórico, caen bajo el signo de la evolución; no se trata de simples manipulaciones técnicas o de sutiles formas de laboratorios, sino de una avasallante actividad creadora.

La Armonia Bartoquiana, haciendo caso omiso, de la moda, usa los recursos musicales a su alcance con toda libertad y sin más limite que el que su propia estética le señala. En algunas ocasiones encontramos acordes nitidamente tonales, en otras la atonalidad es absoluta, a veces un acorde tonal sostiene una linea melódica extraña o viceversa.

En su Polifonia Bartok se encuentra más cerca del contrapunto de escuela que del contrapunto libre, usado por otros compositores contemporáneos suyos; aunque todos los recursos clásicos se hallan frecuentemente en su obra, en ningún caso el compositor se sujeta estrictamente a los procedimientos escolásticos sino que sirven a su propia necesidad evolutiva mas que a las exigencias formales.

Para Bartok el ritmo es una inagotable fuente de energía, gozo y frenesí.

Los veneros que alimentan esa fuente, provienen también de la música popular. La lógica espontaneidad con que Bartok maneja esos recursos rítmicos, quitaron a la música la sensación de pesadez que a veces nos causa la monoritmea.

Bartok recrea las formas tradicionales dándoles un contenido espiritual muy diferente de aquel que posee de ordinario. Se observa que la forma proviene en linea recta de los modelos clásicos: sonata, variación rondo, aunque presenta un aspecto más elástico en consonancia con el material motivo-temático que el compositor emplea.

Tal un somero análisis de la música de Bartok, sobre cuya personalidad puede plantearse un interrogante ¿Fue un revolucionario o un evolucionista?

En cualquier caso, como decía Francis Poulenc "Bartok es el genio purificado por el fuego de la creación".

ARTE Y CULTURA

Sucre: Será restaurada la Casa de la Libertad

SUCRE 26 (PRESENCIA).- El Banco Central de Bolivia hizo entrega de 2.711.500 pesos bolivianos, con destino a los trabajos de restauración de La Casa de la Libertad, donde se firmó el Acta de la Independencia de Bolivia.

En acto cumplido en dependencias del Banco Central de Sucre, el Gerente General Miguel Delgadillo, a tiempo de rendir el informe financiero sobre el monto asignado, dijo que era una muestra de la "nueva política del Gobierno y de la entidad bancaria, hacia el campo cultural".

"No sólo nos ocupamos ahora de los económico y financiero, sino también del mejoramiento cultural por eso destinamos fondos para la Casa de la Moneda en Potosí y ahora para la Casa de la Libertad", expresó el Presidente de la Sociedad Histórica y Geográfica Sucre, Joaquín Gantier, con palabras que demostraban evidente emoción, agradeció por la entrega. "En este instante, cuando recibimos el dinero para restaurar la Casa de Bolivia, comienza propiamente el Sesquicentenario" dijo.

Gantier se refirió a la cooperación que se recibe del Ministerio de Urbanismo y Vivienda.

Voz-Es en Casa de Cultura Francesa

...Con el auspicio de Justicia y Paz, el Grupo Voz-Es que dirige Gerardo Andrade, ofrecerá una serie de actuaciones en la Casa de Cultura Francesa, Ingavi, esq. Pichincha.

La primera presentación del Teatro-Café-Debate de Voz-Es, se realizará mañana a horas 19 y 30, la segunda el sábado y la última el domingo primero.

El programa incluye fragmentos de Bertolt Brecht.

Guayasamín hará murales en Lima

LIMA, NOV 26 (AFP).- El pintor ecuatoriano Oswaldo Guayasamín llegó ayer a esta capital para trabajar en murales y esculturas con imágenes del Perú antiguo y moderno.

Sus obras serán exhibidas en un "parque latinoamericano" que se levantará en México, para reunir pinturas y esculturas sobre toda esta parte del continente.

ICTHUS
EDITORIAL Y LIBRERIA

PSICOLOGIA

LA AVENTURA DE LA PAREJA.
Torjdman.
UNA TEORIA DEL PSICODRAMA.
Lemoine.
EL PSICOANALISIS.
Sempe y otros.
ODIO A MIS PADRES.
Stevens y Freeman.
LA SOCIEDAD DEL ADULTERIO.
Walker.
PRONTUARIO DE LA ESTUPIDEZ Y LOS PREJUICIOS HUMANOS.
Mencken.

COMPRELOS EN:
Av. 16 de Julio 1800
LA PAZ
Calle 21 de Mayo 295
SANTA CRUZ

Cortazar y "Libro de Manuel"

PARIS, Nov. 26 (AFP).- El escritor argentino Julio Cortázar recibió ayer aquí el Premio Médicis, uno de los mayores galardones literarios franceses, por su novela "Libro de Manuel, publicado hace ocho meses en Buenos Aires.

Cortázar informó que donará inmediatamente el monto del premio (mil dólares) a la resistencia chilena.

La obra de Cortázar, quién reside en Francia desde 1952, es presentada por el autor mismo como una novela política.

Explica las actividades de un grupo de intelectuales argentinos en Paris que fomentan la guerrilla en Argentina y secuestran en la capital francesa a un alto diplomático latinoamericano.

En las páginas de introducción, Cortázar se declara partidario de la instauración del socialismo en América Latina y subraya que por primera vez puede juntar en la misma obra su pensamiento político de izquierda y su obra literaria.

Sin embargo los críticos franceses se preguntaron si al mismo tiempo que son auténticos guerrilleros, los activistas pintados por Cortázar son realmente serios. Por momentos su guerra clandestina se asemeja a un juego.

El héroe central de "Libro de Manuel" parece el vocero de Cortázar. Es un personaje burgués que quiere abandonar su burguesía pero también teme que los revolucionarios se transformen en fascistas si conquistan el poder.

El personaje Manuel, que da su nombre al título, es un bebé que tiene todos los derechos y para quien los protagonistas quieren un mundo mejor. Le preñaran un libro de recortes significativos sobre torturas, guerrilla en Argentina, bombas atómicas y gastos militares.

Con su desprecio de los tabúes y el dólar, sus llamados a la dignidad humana "Libro de Manuel" aparecía como un buen catálogo de tendencias contemporáneas.

Julio Cortázar nació en 1914 en Bruselas y pasó su juventud en Argentina. Se radicó en Francia a los 37 años y después de 1962 se afirmó como el más intelectual de los novelistas del "boom" como se llamó a la nueva ola de autores latinoamericanos juntamente con el peruano Mario Vargas Llosa y el colombiano Gabriel García Márquez.

Todas sus obras fueron traducidas al francés: "Rayuela", "Todos los fuegos el fuego", "Las armas secretas", "62 modelos para armar".

Uno de sus cuentos inspiró la película de gran éxito de Antonioni, se trata de "Blow Up".

El libro en la UMSA

Como parte del programa de homenaje al CXLIV aniversario de fundación de la UMSA, hoy a horas 11.00, será abierta la exposición bibliográfica denominada "El libro en la UMSA".

La serie -que será exhibida en el vestíbulo del edificio central- incluye libros editados por la Universidad paceña en los últimos años sobre Derecho, Filosofía, Literatura, Arte, Física y Revistas.

Mañana, también como parte del programa de homenaje, el "Instrumento Coral Nova" dará un concierto a horas 18 y 30, en el Paraninfo de la UMSA. El conjunto interpretará obras de Bach, Schubert, Barragán, Borodin, Bartok y Ortiz, en la primera parte; en cambio la segunda estará dedicada al folclore boliviano.

ROPA INTERIOR
B.V.D.®
PIJAMAS

ACADEMIA NACIONAL DE CIENCIAS DE BOLIVIA

Se invita a la inauguración del Curso de Introducción a la Planificación Científica y Técnica, que con auspicio de la institución, de la Unidad de Política Científica de la Organización de Estados Americanos y del Instituto de la Ciencia Latinoamericana de la Universidad del Salvador de Argentina, se realizará el miércoles 27 del actual a horas 11 en el Auditorio de la entidad (Planta baja del Museo Nacional de Arqueología, calle Tiwanaku Nº 93).

INTERCAMBIO
Asesores en Ferias Exposiciones
BUENOS AIRES - REPUBLICA ARGENTINA

novinsa
S.A.C.I.E.
Importación · exportación

Saluda con la satisfacción de la Misión cumplida a las autoridades oficiales del Sub-comité Feria Exposición y colaboradores del mismo y ratifica su invariable voluntad de colaborar al progreso de Cochabamba.

Anunciamos además la preparación del 1er. Congreso Latino Americano de Integración y Desarrollo que será elevado próximamente a la Federación de Empresarios Privados.

Adherimos al éxito de la FERIA INTERNACIONAL DE COCHABAMBA.

MAIPU 863 7mo. Piso.
BUENOS AIRES-ARGENTINA

Teléfono 392-9406
392-1342

T.A.S.A.

CANCELO SUS FACTURAS DE JULIO Y AGOSTO???

!PERFECTO!

Teléfonos Automáticos le anuncian que ya están listas las facturas correspondientes a SEPTIEMBRE.

No se descuide, evite colas y pague a tiempo sus cuentas atrasadas

ATENTAMENTE

fonito

La Paz Noviembre 1974.

DEPARTAMENTC DE RELACIONES PUBLICAS

H. MUNICIPALIDAD DE LA PAZ

CASA MUNICIPAL DE LA CULTURA "FRANZ TAMAYO"

MESA REDONDA SOBRE EXPRESIONES DE LA CULTURA BOLIVIANA EN EL LAPSO DE 1925 - 1974

El Director General de Cultura, el H. Consejo Municipal de Cultura y los Institutos de Investigaciones Históricas y de Cultura Aymara, tienen el agrado de invitar al culto pueblo de La Paz, a la disertación del Profesor Maks Portugal Zamora.

Tema: "Reseña del aporte cultural Indígena a la Civilización Occidental".

Que se llevará a cabo en el Salón - Teatro de la Casa Municipal de la Cultura "Franz Tamayo" el día jueves 28 del presente mes a horas 18.00

La Paz, 26 de noviembre de 1974

SOCIALES

REUNIONES

* El Gerente General de la Empresa Nacional de Telecomunicaciones "ENTEL", señor Víctor Sierra Mérida, ofreció ayer un cocktail con motivo de la inauguración de la Primera Reunión de la Junta Directiva de la Asociación de Empresas Estatales de Telecomunicaciones de la Subregión Andina (ASETA). La reunión tuvo lugar en los salones de la Casa de la Cultura "Franz Tamayo".

* El Rector de la Universidad Mayor de San Andrés, señor Jorge Siles Salinas, invita a los actos conmemorativos del CXLIV aniversario de la UMSA. Hoy, a horas 11.30, tendrá lugar la "Exposición del Libro de la UMSA", en el vestíbulo del edificio central.

* La Sociedad Boliviana de Gastroenterología ofrecerá el 5 de diembre un cocktail con motivo de la inauguración de la III Reunión del Grupo Andino de Gastroenterología.

* El Directorio del Club "The Strongest" ofrecerá hoy una copa de champagne en honor del Presidente de la República, en la sede de la institución.

El Comité Coordinador de la Primera Reunión sobre "Sistemas de Comercialización - Centros de Acopio y Mercados Mayoristas" ofrecerá hoy un cocktail en ocasión de la clausura del programa que tendrá lugar en el Salón Auditorio de la Biblioteca Municipal.

* El Embajador de Israel y la presidenta del Instituto Cultural Boliviano-Israelí, señor Samuel Hadas y Yolanda Bedregal, invitan al acto de inauguración de la muestra pictórica de Alberto Medina Mendieta, mañana a horas 18 y 30 en la Galería de Arte "Sapuru".

* El Grupo de Choferes "21 de Agosto" se reúne hoy en un cocktail, en los salones del Hogar Austriaco, para agasajar a los señores José Mario Serrate Paz, Alfonso Guzmán Ampuero y el Coronel Arnaldo Saucedo.

MATRIMONIO

* En San Francisco, California, se ha celebrado la boda de la señorita Helvia Nena Michel Agramont con el señor Dan M. Rhode, vinculados a familias de Bolivia y Estados Unidos.

NACIMIENTO

* El hogar de los esposos Jaime Zagal y Carmen Machicao ha sido alegrado con el nacimiento de su primogénita.

* En la Clínica Americana ha nacido la primogénita de los esposos Jesús Moya Calatayud y Blanca Durán Forest.

AGENDA FEMENINA

CENTRO DE DAMAS DE SOPOCACHI ALTO

* El Centro de Damas de Sopocachi Alto se reunirá hoy en un té-rummy para recaudar fondos destinados a las obras sociales que realiza la entidad.

A.B.E.S.

La Asociación Boliviana de Educación Sexual anuncia a sus asociados la próxima jornada de capacitación que se realizará en la Clínica Metodista, el sábado próximo de 9 a 17 horas. Las disertaciones estarán a cargo de los doctores Jorge Olivarez Plaza, Gonzalo Taboada, Carmen Rosa de Taboada, Ruth Maldonado Ballón y Sonia Ocampo de Ballesteros. Los socios interesados deberán inscribirse en la secretaría de la entidad, teléfono 42681.

INSTITUTO BOLIVIANO DE CULTURA HISPANICA

En el Instituto Boliviano de Cultura Hispánica invita al recital de poesía española del Grupo "Gregorio Reynolds" y a los números de baile español de la señora Daphne B. de Martínez, el viernes, a horas 18 y 30, en la sede del Instituto, Av. Arce No. 2458.

CIRCULO DE MUJERES PERIODISTAS

Hoy, a horas 15, se reunirá, en la Asociación de Periodistas, el Círculo de Mujeres Periodistas.

ROTARY CLUB

El Comité de Higiene y Protección a la Salud del Comité de Damas Rotarias se reunió con los Comités de la Alcaldía y Ministerio de Salud Pública, respectivos para continuar la programación de la Campaña de Higiene y Protección a la Salud en La Paz.

Helen Morgan renunció a Miss Mundo

LONDRES, 27 (AP).- Miss Mundo, Helen Morgan de 22 años, madre soltera, ha renunciado cuatro días después de haber obtenido el título en el concurso internacional en el que participaron 57 bellezas, dijo hoy temprano un vocero de los organizadores.

Eric Morley, de la organización Mecca, dijo que la renuncia se produjo en una llamada que la hizo Helen Morgan. "Me dijo que había posibilidad de un caso de divorcio, y que opina que en esas circunstancias ella debía renunciar".

Helen Morgan, que ganó el título internacional participando como Miss Reino Unido, se desapareció el martes; en Carlíles, en la frontera con Escocia, a donde había ido para cumplir su primer compromiso como Miss Mundo, inaugurando una gran tienda.

Su predecesora, la norteamericana Marjorie Wallace, fue despojada del título tras 14 semanas por la organización Mecca debido a publicidad escandalosa por su relación con el popular cantante Tom Jones y el as del fútbol George Best.

La renuncia de la Morgan coincide con una información publicada en primera página por "The Sun", tabloide de gran circulación, que cita a una cantante de cabaret, Linda Lovegrove, afirmando que la ciaria como causal en demanda de divorcio contra su esposa, administrador de centro nocturno.

Morley dijo que discutirá la situación con Helen, y agregó que "quiero aclarar que esta decisión de ella nada tiene que ver con su niño. Se trata simplemente de un caso de divorcio".

Otras concursantes se habían quejado anteriormente de que fuera elegida una madre soltera como Miss Mundo. Tiene un hijo de 18 meses y dijo que había roto la relación con el padre de la criatura.

A VENEZUELA

Haciendo uso de una beca viaja a Venezuela el día de hoy la señora MARIA CRISTINA DEL CARPIO DE POZO.

La Señorita CAROL GINA BUSTOS RIVERO, celebró en días pasados sus flamantes 15 años. Con este motivo sus padres ofrecieron una recepción social a sus innumerables relaciones.

Doctor LUIS FERNANDO ASCARRUNZ REYNOLDS (Cirujano Dentista), el día de mañana viaja a la República Federal de Alemania, Becado por DAAD para un curso de post-grado en la especialidad de Cirugía Máxilo Facial. Le deseamos éxitos.

A.A.

Nuevo profesional

Después de haber sido aprobado satisfactoriamente su Tesis intitulada "MICROBIOLOGIA DE LAS CARIES NO PENETRANTES" el Sr. DOMINGO COLQUE CHALLAPA obtuvo el grado académico de Licenciado en Odontología de la Universidad Juan Misael Saracho de Tarija. Hizo estudios secundarios en el colegio Nacional Aniceto Arce de la ciudad de Oruro.

ADELGACE
5 kilos en 10 días!

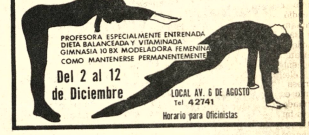

Del 2 al 12 de Diciembre
LOCAL AV. 6 DE AGOSTO Tel 42741
Horario para Oficinistas

prendas para bebés
B.V.D.®
ARTICULOS DEPORTIVOS

ADIOS

En memoria al distinguido caballero don Daniel del Carpio Farfán, vinculado con notables familias del Perú, La Paz y Venezuela.

Hoy que se cerraron tus ojos
para siempre al mundo;
vengo a rendirte mi más febril
admiración y darte mi postrer adiós.

Pero tus mudos labios ya no responden;
tus bellas pupilas ya no miran,
no puedes ver a los tuyos
deshechos y angustiados.

El velo de la muerte ha cubierto
tu rostro tan bien amado,
pronto se cerrará la fosa
y quedarás en las entrañas de la tierra,
solo cubierto de guirnaldas. . .

Todo queda en silencio,
¡qué silencio más sepúlcral!
sólo se oye la bruma del viento
y el trinar de los pájaros
que parecen darte su postrero adiós.

Oh! tierra bendita
que te viera nacer
para volverte a recibir en su regazo
y mecerte como un niño
en ese lugar ignoto
donde no hay retorno!

Tu hija que te llora

María Cristina

La Paz, 26 de noviembre de 1974.

Misas

Los hermanos y familiares del que fue dignísimo Arzobispo de La Paz

Mons. ABEL ISIDORO ANTEZANA Y ROJAS

Q. D. D. G.

invitan al Venerable Episcopado Boliviano, Reverendos señores Párrocos, Sacerdotes, Religiosos y Religiosas y feligreses a la Santa Misa concelebrada que tendrá lugar el día de hoy a horas 11 y 30 en la Basílica Catedral Metropolitana de Nuestra Señora de La Paz, recordando al sexto aniversario de su sentido fallecimiento.

Favor que agradecerá la familia doliente.

La Paz, 27 de noviembre de 1974

La Promoción "50" del Colegio "San Calixto" tiene el sentimiento de comunicar el sensible fallecimiento de su condiscípulo Sr.

Don FERNANDO ESCOBAR CAMACHO

(Q.E.P.D.)

acaecido en la ciudad de Río de Janeiro el día 9 del presente mes y ruega a sus compañeros de Promoción, familiares, empleados del Instituto Nacional de Colonización y demás entidades a las que perteneció, se dignen asistir a la Misa que en sufragio de su alma se celebrará en la Capilla privada del Colegio San Calixto, el día Jueves 28 del presente mes, a hs. 19.00 (7 de la noche).
Favor que agradecerá la Promoción "50".

La Paz, Noviembre de 1974

La familia de la que en vida fue

INES TAVERA vda. de LAFFERT

invita a sus parientes, amigos y personas piadosas se dignen asistir a la Misa en sufragio de su alma recordando el primer mes de su fallecimiento, que se mandará a oficiar el día de hoy Miércoles 27 a horas 7 p.m. en el Corazón de María (Av. Busch). Favor que comprometerá la gratitud de la familia doliente.
El duelo se despide en la puerta del templo.

Dr. Hermes Añez y Lidia de Añez padres; Martha, Margot, José, Teresa, Javier, Marilin hermanos; Angel Martínez y Salina Vaca abuelos; tíos, primos y demás familia del que en vida fue niñito.

JUAN MANUEL AÑEZ

Q. D. D. G.

ruegan a sus profesores, compañeros del 3° medio del colegio La Salle, amistades y personas piadosas se dignen asistir a la Misa que en sufragio del alma y recordando los 8 días de su sensible fallecimiento se mandará a oficiar en las Iglesias, La Santa Cruz en la ciudad de Santa Cruz a las 7 de la noche. En La Paz en el templo de San Juan de Dios a las 12:20 a.m., en San Javier a las 7 de la noche. En El Carmen a las 7 de la noche, en Reyes-Beni, a las 7 de la noche. El día jueves 28.
Su asistencia a este acto de piedad cristiana comprometerá la gratitud de la familia doliente.
El duelo se recibe por tarjeta.

La Paz, noviembre de 1974

Fallecimiento

La familia del que en vida fue

Sr. Dn. MANUEL SAUMA HAWAD

Q. E. P. D.

tiene el hondo pesar de comunicar a sus amistades, su fallecimiento acaecido en la República de el Líbano.

La Paz, noviembre de 1974

Misas

José de la Riva Castrillo, esposo; Joselito, Ramiro, Lupita y Rita de la Riva Unzueta hijos; y demás familia de la que en vida fue abnegada madre:

Doña NANCY UNZUETA de DE LA RIVA

(Q.E.P.D.)

invitan a sus parientes, amigos y personas piadosas, en forma especial a los empleados de la Dirección General y Administración Distrital de la Renta Interna, Cooperativa de Ahorro y Crédito San Pedro de La Paz Ltda. Club Heart Juniors, Club Magallanes, Club The Strongest, residentes yungueños y Sicasiqueños a la misa que en sufragio de la extinta y recordando los tres meses de su llorado fallecimiento se mandará a oficiar el día de hoy miércoles 27 del presente a Hs. 19 en punto p.m. en el templo de San Juan de Dios (calle Laoyza).
Su asistencia a este acto de piedad cristiana comprometerá la eterna gratitud de la familia doliente.
No circulan invitaciones especiales, el duelo se despide en la puerta del templo.

AGRADECIMIENTO E INVITACION

Capitán de Navío José Vargas Valenzuela, esposo; Rosario, Martha, Roxana, Yolita, Copacabana y Julio Alberto Domingo Vargas Rivero, hijos; Juana vda. de Rivero, madre; Alicia vda. de Vargas, madre política, hermanos políticos, tíos, primos, sobrinos y familiares de la que en vida fue ejemplar madre y dignísima esposa.

Sra. YOLANDA RIVERO DE VARGAS VALENZUELA

(Q.E.P.D.)

Expresan su más reconocida gratitud al Comando y Personal de la Fuerza Naval, al Comando y señores Generales, Jefes, Oficiales y sus distinguidas esposas del Ejército, a la Promoción "Unión y Lealtad" del Colegio Militar, Promoción "Litoral" de Estado Mayor y de Altos Estudios Militares, Parroquia y Movimiento Familiar Cristiano de "María Auxiliadora", Reverendas Madres y Colegio Desmaisieres, Centro Cívico Cultural "Eduardo Avaroa", Grupo Cultural "Bolivia", Club La Paz, Club de Leones, residentes cruceños, cochabambinos y de Quillacollo y a todos los parientes y buenos amigos de esta capital, del interior de la República y del exterior del país, por su acompañamiento y sentidas notas de condolencia. Rogándoles se dignen asistir a la misa que recordando los tres meses de su llorado fallecimiento, mandarán oficiar el día de mañana jueves 28 del presente a Hs. 10.00 a.m. en la Parroquia de San Agustín (Iglesia al lado de la Alcaldía Municipal, calle Mercado esquina Ayacucho.
Su asistencia a este acto de piedad cristiana y de solidaridad humana comprometerá la eterna gratitud de la familia doliente. No circulan invitaciones especiales.

AGRADECIMIENTO E INVITACION RELIGIOSA

Rita Romero vda. de Trillo, esposa (ausente); Elvira, Angel, Hortensia (ausentes), Esmelia, José y Adhemar hijos; los hijos políticos, nietos, sobrinos y demás familia del que en vida fue abnegado padre y esposo Sr.

Don VICTOR TRILLO LOPEZ

(Q. E. P. D.)

Expresan su más profundo agradecimiento a los parientes y amigos que nos acompañaron e invitan a los residentes yungueños y en especial a la Fraternidad Irupana, personal de Y.P.F.B., Caja Nacional de Seguridad Social, Magisterio Pasivo, asistir a la misa de nueve días de su llorado fallecimiento, mandarán oficiar el día de hoy miércoles 27 del presente mes a horas 19 y 15 en el templo de San Juan de Dios.
Su asistencia a este acto de piedad cristiana, comprometerá la gratitud de la familia doliente. El duelo se despide en el templo.

Enfrentarse a los demás o enfrentarse a sí mismo?

Ambas cosas Porque en el mundo actual la lucha por la vida nos plantea la necesidad de saber, de aplicar ese conocimiento eficazmente y de competir honesta pero agresivamente. Y porque debemos hacer conciencia de nuestras deficiencias, para poner empeño en superarlas. Abandonar las oportunidades y las posibilidades de mejorarnos es también abandonar el campo a otros más audaces que nosotros.

- Es necesario ponerse al día en el cúmulo de información que a diario se publica en periódicos, revistas, libros y literatura especializada. Es indispensable sintetizar y comprender esos conocimientos. Es preciso abordarlos críticamente para manifestar nuestra opinión o posición. Y memorizar lo que nos interesa, concentrarnos cuando queremos o saber escuchar provechosamente.

- Hay una forma sistemática de aprender a estudiar, de leer más rápido y mejor, de utilizar adecuadamente la memoria y de expresarnos correcta y apropiadamente. Nuestro curso de Lectura Veloz comprende todos esos aspectos.

- Un curso de Lectura Veloz es probablemente lo más aconsejable para sus hijos estudiantes, o para usted. Las inscripciones están abiertas. Comenzamos mañana jueves a las siete de la noche. Tiene dos días para inscribirse.

- Estamos en avenida Mariscal Santa Cruz 1322, octavo piso. Llámenos al 56749.

ILVEM

Para el aseo íntimo de la mujer.
Vagisec DUCHA
(Líquido Concentrado).
Elimina la causa del mal olor. Alivio casi inmediato de la picazón. Económico. Un sobre-sito para medio Litro de agua.

Pida en las mejores farmacias del país.

EN EL AÑO DE LA PAZ Y COMPRENSION MUNDIAL

Susana García, PORTUGAL

Rotaract Club elige a la Señorita Amistad Internacional en el club de La Paz, sábado 30 de Noviembre.

Adquiera su mesa en la Secretaría del Rotary Club Av. Arce Esquina Montevideo 3er. piso. Teléfono 23913. Habrá premios para todas las mesas.

PEPSI

DIRECCION GENERAL DE LA RENTA INTERNA

CONVOCATORIA

Se requieren los servicios de personal femenino de buena presencia de 18 a 25 años de edad, con facilidad de expresión para atención al público contribuyente.

Las entrevistas se llevarán a cabo en la oficina de personal de la Dirección General de la Renta Interna (4to. piso, calle Ballivián N° 1333) de hrs. 10:00 a 12:00 y de 15:00 a 18:00 los días 27, 28 y 29 del mes en curso.

La Paz, 26 de noviembre de 1974

LA JEFATURA DE PERSONAL

S.A.M.A.P.A.

CONVOCATORIA INTERNACIONAL No. 9/7. 3-6/9/74

PRIMERA FASE - SEGUNDA ETAPA

SUMINISTRO DE TUBERIA PARA CANALES DE HAMPATURI-INCACHACA

SAMAPA convoca al suministro de tubería de acero para las conducciones Hampaturi - Incachaca, con diámetro nominal de 920 mm. y los accesorios correspondientes.

Los interesados podrán retirar los pliegos de especificaciones en doble ejemplar y los informes que requieran en las oficinas de SAMAPA, situadas en la Avenida de "Las Américas", al lado de la Fábrica Municipal de Tubos, previo pago por el juego de documentos de $b. 800.--

Las propuestas deberán ser presentadas en sobre sellado y con las demás formalidades y requerimientos legales previstos en la Ley de Almonedas y Licitaciones hasta las 12 horas del día 5 de marzo de 1975 en las oficinas indicadas de SAMAPA, donde se procederá a su apertura el mismo día a las 16 horas.

La Paz, 25 de noviembre de 1974

LA GERENCIA GENERAL

AVISOS ECONOMICOS

Revistas Libros

LO QUE UD. ESPERABA:

GHIO.- Inglés Básico, 29a. edición.
GAINSBORG.- La Cocina en Bolivia, 7a. edición Revisada y Ampliada.
SUAREZ.- Correspondencia oficial, Documentos oficiales, 2da. Edic.
ECHEGARAY.- Ese ñando a aprender con Estudio Dirigido.
LAFOURCADE.- Planeamiento, Conducción y Evaluación en la Enseñanza Superior.

GISBERT Y CIA. S.A.
Librería - Papelería - Editorial
Comercio 1270-80
Casilla 195
La Paz.

Profesores Academias

PROFESOR (A) QUIMICA Necesito, nivel medio superior, teléfono 21262, Aspiazu 752 (26-27/53916).

Departamentos Habitaciones

"LUBRAVE" Pérez Velasco 775 Anticrético Departamentos 2 dormitorios Villa Victoria 2 habitaciones Av. Buenos Aires. (27/53927)

CARVAJAL, Yanacocha 448, Telf. 54862.- Departamentos dos dormitorios, dependencias, calle Graneros cerca Mercado, entrega inmediata, Departamento Obrajes mixto tres y un dormitorio entrega inmediata 35.000 y 1.000.- 20.000 y 500 nuevos. 26/27).

CARVAJAL.- Yanacocha 448.- Dos habitaciones anticrético calle Rurrenabaque vacía. (27-28)

ANTICRETICO NECESITO Departamento Céntrico de 2 dormitorios para 3 personas mayores. Referencias teléfono 82709. (R).

ANTICRETICO Garzonier. Fernando Guachalla 785 (26-28/53910).

CARVAJAL, Yanacocha 448, Tel. 54862.- Dos habitaciones mixto calle Cáceres Alto Sopocachi.- Dos habitaciones calle Comercio, anticrético. Habitación y tienda Av. Manco Kapac anticrético, entrega inmediata. (26/27).

CARVAJAL, Yanacocha 448.- Departamentos Villa Copacabana Av. Burgaleta tres dormitorios amplios, dependencias, anticrético, entrega inmediata, buena ubicación. (26/27).

CARVAJAL, Yanacocha 448, Tel. 54862.- Teléfonos comercial, vendo instalado zona central 17.000 motivo viaje, particular alquilo instalado Av. Armentia - Tumusla y otras zonas. (26/27).

CARVAJAL.- Yanacocha 448.- Tel. 54862.- Departamento anticrético calle Pioneros de Rochedalle, entrega inmediata. (27-28)

CARVAJAL.- Yanacocha 448.- Departamento anticrético Lndaburo cerca Plaza Murillo entrega vacía. Otros departamentos distintas zonas (27-28)

CARVAJAL.- Yanacocha 448. Tel. 54862.- Vende casas dos departamentos, sobre dos calles divisibles, con cuatro duchas Industriales autorizadas, entrega vacía calle Olguín Alto Sopocachi ocasión (27-28)

CARVAJAL.- Yanacocha 448.- Tel. 54862.- Dos habitaciones dependencias calle Pinilla contrato mixto entrega inmediata.- Otras distintas zonas. (27-28)

CARVAJAL, Yanacocha 448.- Departamentos, anticrético Sopocachi, Pasaje Los Claveles, anticrético 40.000. Diego de Peralta, Calama, Calle Calderón cerca Mercado Rodríguez. Otros departamentos distintos lugares. (26/27).

CARVAJAL, Yanacocha 448, Tel. 54862.- Habitación calle Medinacely, cerca Cristo Rey alquiler, Dos habitaciones dependencias calle Guilarte cerca Busch alquiler. Tres habitaciones Chacaltaya cerca Estatex anticrético 17.000 (26/27).

Tiendas Kioscos

"LUBRAVE" Pérez Velasco 775 Venta - Kiosco Av. 6 de Agoto Bar Pensión calle Murillo (27/53927)

Repuestos

WILLYS Motor alto vendo medio paquete. Taller Espinoza Juan de Vargas 2278 teléfono 27591 (R)

SKODA Compro motor y caja cualquier estado. Taller Espinoza Juan de Vargas 2276 teléfono 27591 (R)

Técnicos

TECNICO EXTRANJERO Arregla televisores a domicilio teléfono 27801. (20-27/53683)

TALLERES "MASTER" Apertura de chapas, candados y llaves a domicilio, llamar al 22447 precios económicos (27-30/53925)

REPARAMOS Radio televisores a domicilio. Con garantía, Teléfono 62529. (25-27).

REPARAMOS Televisores, radios transitores. Colombia 243. (9-9 XII/53348)

PASCUAL Pintor de interiores y exteriores. Llamar al teléfono 62307. (17-17-XII/74) T.

ANTENISTA T.V. Técnico especializado instala su antena T.V. Llame teléfono 40855, Obispo Cárdenas 1490. (27-28/53923)

CEPILLAMOS PISOS A Máquina, teléfono 62267 . (22-26/53818)

PLOMERO Se hacen instalaciones y reparaciones, teléfono 54306 (26-27/53914).

REPARAMOS RADIOS Y T.V. a domicilio precios económicos teléfono 40226 - (25-30/T).

REPARAMOS Refrigeradores, cocinas, lavadoras toda marca teléfono 60166 (23-6/53846).

Empleados

COCINERA Cama adentro para Irpavi. Presentarse con documentos. Buen sueldo. Llamar a teléfonos 52178 - 82848.

Orquestas

ORQUESTA L.M. Garantía y calidad, teléfono 23206. (27-30/53922)

BAILE Con Organo Electrónico teléfono 52651(20-27/53692)

BAILE Con órgano electrónico, teléfono 64206. (27-2/53926)

ORQUESTA Electrónica "CARAVELL" Teléfono 64206. (27-2/53926)

ORQUESTA L.M. Garantía y calidad, teléfono 23206 (16-29/53575).

ORQUESTA ELECTRONICA Teléfono 53220. (16-1/53584).

ORQUESTA COPACABANA Teléfonos 65955 - 60788 (7-2XII/53326).

"LOS ONIX" Conjunto electrónico, teléfono 54333 (21-5XII/53698).

ofertas especiales

CARACTER URGENTE Compramos13 llantas 750 por 15 con cámaras 6 a 8 pliegues para compactadora neumática de 8 toneladas, llamar teléfono 21597. (27/53924)

FRIGORIFICOS En Cochabamba para carne. En venta o alquiler, para 20.000 kilos de almacenamiento. Informes Consultfinan, Ayacucho 266, teléfono 23203, casilla de correo 506, La Paz (R).

VENDO A primera oferta puerta de garage, nueva, de madera. Ref. teléfono 22748) (R).

Teléfonos

VENDO Teléfono particular zona céntrica. Ref. teléfono 52738 (26-29/53917).

PERMUTO Teléfono particular. Miraflores por Alto Obrajes, pago diferencia, hacer oferta, teléfono 61171 (26-27/53918

CARVAJAL.- Yanacocha 448.- Teléfono particular transfiero instalado calle Loza Miraflores.- Otros distintas zonas. Comercial y particular alquiler venta. (27-28)

TELEFONO 40568 Comercial VENDO Almirante Grau 135 (27-30/53929)

VENDO Teléfono particular Instalado en Miraflores bajo, llamar teléfono 61171. (26-27/53918).

CARVAJAL.- Yanacocha 448.- Teléfono particular transfiero instalado calle Murillo. (26-27).

Préstamos Dinero

"LUBRAVE" Pérez Velasco 775 Necesitamos socio capitalista (27/53927)

"LUBRAVE" Pérez Velasco 775 Préstamos $bs. 20.000 - 10.000 sobre hipoteca joyas también necesitamos capitalistas (27/53927)

CARVAJAL, Yanacocha 448.- Dinero presta desde 5.000 adelante sobre primera hipoteca. Asimismo necesito distintas sumas capitalistas no pagan comisión. Reserva.

Casas

COMPRO Casita sin intermediarios, al contado, mínimo tres dormitorios, y dependencias, cualquier zona buena ubicación, precio $bs. 180.000. Ofrecer al teléfono 28132. (R)

CARVAJAL. Yanacocha, 448, Tel. 54862.- Vende casas Obrajes, Barrio del Periodista, dos departamentos, ocasión. Sajama dos departamentos, reconoce anticreticos.- 26-27).

CARVAJAL Yanacocha 448.- Vende casas, Guerrilleros Lanza - Costa Rica.- dos departamentos buen lugar. Ciudad Satélite departamento completo, saneado, entrega vacía ocasión. (27/27).

CARVAJAL, Yanacocha 448.- Vende casa calle Beni departamento , dependencias, entrega vacía, ocasión. Otras casas distintas zonas, precios, solicite datos. (26-27).

CARVAJAL, Yanacocha 448. Casas departamentos, habitaciones alquiler, anticréticas necesito propietarios no pagan comisión (26/27).

URGENTE, necesito casa o departamento anticrético dos dormitorios, preferentemente en Sopocachi. Ref. teléfono 53370. (R.)

CARVAJAL.- Yanacocha 448.- Vende casas Menendez Pelayo Sopocachi vacía Calle Beni ocasión buen lugar. Panamá departamento completo otras distintas zonas. Casa Alto La Paz cerca Ceja frente Surtidor vacía (27-28)

"LUBRAVE" Pérez Velasco 775 Necesitamos venta casas, terrenos, anticréticos alquileres (27/53927)

SE VENDE Casa antigua para construcción. Av. América. Ref. Teléfono 53579, mañanas únicamente. (26-1/53911).

Vehículos

SE VENDEN Carrocerías de Omnibus. Referencias Avenida Montes 620, teléfono 27211. (22-5XII/53840).

CARVAJAL.- Yanacocha 448.- Tel. 54862.- Taxi Chevrolet 73 nuevo vende ocasión (27-28)

VENDO moto JAWA de 250 c.c. Avenida Armentia 393 (21-26/53805).

VENDO Camión International modelo 1974 con dual 4 toneladas flamante. Zoilo Flores 1284. (22-28/53812)

Muebles

MUEBLES Comedores Dormitorios formicados, Livings ocasión facilidades Almirante Grau 1306 esquina Yacuma (27-28/53928)

SE TRABAJAN Muebles provenzales. Calatayud N° 510. (20 -27/53679).

POR VIAJE VENDO Living, tostadora, batidora-licuadora y ropa. Referencias Telf. 66083. (R)

VENDO MUEBLES Ref. Edificio San José 5° Piso A. Av. 20 de Octubre 2322. (26-27/53920).

VENDO A PLAZOS Living, comedor, dormitorios en formica. Juan de la Riva 1419, teléfono 65836. (24-29/53902)

Propiedades Terrenos

VENDO LOTE 605 Mts2 de la Plaza Zamudio una cuadra Armaza teléfono 50427 Sr. Alberto Nuñez (21-26/53805).

DE OCASION Vendo excepcional terreno para mansión de ejecutivo. Tratar en teléfono 2-3782 horas de oficina. Feriados en Calle Ballivián 664. (22-26/9603)

CARVAJAL Yanacocha 448.- Vende hermoso lote Achumani 300 Mts. sobre Av. Principal motivo viaje. Otros lotes misma zona.- Lote, Calacoto 224 Mts. buen lugar. Lotes Villa San Antonio, Copacabana, Alto La Paz, otras zonas. (26/27).

VENDO TERRENO Sopocachi. Ref. teléfono 24278 (26-1/53919).

CARVAJAL.- Yanacocha 448.- Vende lote calle Luis Lara cerca Mercado Rodríguez 1.005 mts. fraccionable en cuatro lotes buen lugar. (27-28)

OCASION Vendo terreno lado de AADAA Tras de garage de Nissan 6.400 metros cuadrados completamente saneados. Referencias teléfono N°. 21889, 64513 (24-28/53849)

CARVAJAL.- Yanacocha 448. Tel. 54862.- Vende hermoso lote calle Alvarez Plata 300 mts. cerca Plaza Machicado y Tejada Sorzano Ocasión. (27-28)

COMPRO TERRENO, en Irpavi, preferentemente primeras calles zona del cerro. Ref., teléfono 82848.

VENDO Lote de terreno de 1.056 metros cuadrados, a 5 cuadras de la Avenida Santa Cruz (zona mercado Rodríguez) a $us. 135 el metro cuadrado. Informes Consultfinan, Ayacucho 266, teléfono 23203, La Paz (R).

VENDO TERRENO En Achumani, teléfono 23979. (R).

Varios

PERRO EXTRAVIADO Se dará gratificación a la persona que dé datos sobre un perro Coocker Spaniel color marrón extraviado en la Avenida Arequipa. Dar datos frente al Tenis Club, 10, o teléfono 23685. (R)

NESVIC Muebles, decoraciones, solamente pedidos. teléfono 53951, casilla 6022. (26-28/53913).

PIZARRA Todo tipo, color, para pisos, fachadas, chimeneas, precios módicos, prolongación Víctor Sanjinés 121, teléfono 43131 (23-27T).

VENDO Heladera Industrial nueva. Teléfono 62514. (23-27/53829).

HOTEL ATLANTIC Avenida Armentia 321, teléfono 23342. Habitaciones individuales, $b. 20.00 . Delegación Convencional. (15-15-XII /53562).

TORTAS Finas y económicas para bodas y otros acontecimientos Accesorios y hermosos motivos importados para decoración de tortas. teléfono 83387. (17-27/53598)

VENTA Radios amplificadores National y Zenith stéreos, Referencias teléfono 40147. (24-26/53848)

SANTA CRUZ

LOTE en venta en Santa Cruz de la Sierra. En la zona de Barrio Lindo, al sur de la feria, 800 Mts, cuadrados, títulos perfectos. Referencias teléfono 27666 y 5681 (10-10-XII/S.C.)

VENDO EN SANTA CRUZ 13.500 m2. de terreno sobre carretera Cochabamba Km. 3; 110 mts. de frente. Teléfono 2-4044, casilla 2092. (19-3 XII/9602)

EN SANTA CRUZ vendo casa de dos plantas a cuadra y media de la plaza Referencias calle Independencia 171, teléfono 23411 (24-29/9610)

EN SANTA CRUZ De ocasión se vende lote de terreno para mansión de ejecutivo teléfono 2-3782 horas de oficina. (27-30)

Paciente con dos corazones está en "excelente estado"

CIUDAD DEL CABO, AFRICA DEL SUR, 26 (AP).- El primer hombre del mundo con dos corazones se encuentra en "excelente estado", de acuerdo con un boletín difundido hoy por el hospital Groote Schuur.

Una complicación surgida, una apoplegia sin importancia que ocurrió cuando la operación tenía lugar ayer, será temporal probablemente, dijo el hospital.

El boletín, suscrito por el doctor R.O. Watermeyer, superintendente médico adjunto, expresa:

'El estado del paciente es excelente desde el punto de vista cardíaco. En vista de nuestra experiencia anterior con tales operaciones en trabajos experimentales, estimamos que la contribución del corazón transplantado representa entre un 40 y un 50 por ciento la capacidad cardíaca del paciente".

"Infortunadamente, el enfermo (que no ha sido identificado) sufrió una apoplegia menor cuando era intervenido, que afectó esencialmente su brazo derecho, pero está plenamente consciente y esta será probablemente una complicación temporal".

El paciente, un hombre de 58 años, recibió el corazón de la joven de diez años Jennifer Schrinkler, de esta ciudad, que murió el domingo en un accidente automovilístico.

Buena noticia para Hombres

En los primeros síntomas de DEBILIDAD SEXUAL, falta de vitalidad, y otros trastornos frecuentes en el hombre, las grageas **OPOVITAM** restablecen su VIGOR SEXUAL. OPOVITAM es una nueva y mejorada formula de BIOSANTE LABORATORIES de NEW YORK, que contiene **EXTRACTO TESTICULAR** y otras substancias glandulares sexuales masculinas.

OPOVITAM es muy eficaz en casos de DEBILIDAD SEXUAL, ESTADOS DEPRESIVOS FISICOS Y EMOCIONALES, FALTA DE MEMORIA, y otros sintomas de prematura decadencia en el Hombre. Vuelva a sentirse joven y animoso para todo . . . Refuerce su Vigor Varonil. . .

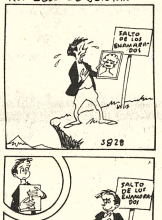

Comisión Mixta Ferroviaria Argentino-Boliviana

CONSTRUCCION F.C. YACUIBA-SANTA CRUZ
RIO MAMORE Y SUCRE
Tramo Santa Cruz de la Sierra-Río Mamoré

LICITACION PUBLICA N° 20/74
AMPLIACION DE PLAZO PARA PRESENTACION DE PROPUESTAS

Se pone en conocimiento de las firmas comerciales interesadas en la Licitación Pública N° 20/74 -9.500 Tons. rieles y - 23.000 pares de eclisas- que el plazo, de presentación de propuestas ha sido postergado hasta el día Martes 21. 1. 75 a Hs. 16,00
Las propuestas podrán ser entregadas.
En Buenos Aires, hasta el 16. 1. 75 a Hs. 17.00
En La Paz, hasta el 21. 1. 75 a Hs. 15,30.

CORPORACION MINERA DE BOLIVIA

PEDIDO LOCAL - 121915-3
EM. SAN JOSE

Para entrega inmediata se requiere la compra de lo siguiente:

3.500 KLG. BRONCE VIEJO SELECCIONADO PARA FUNDICION

Las ofertas deberán ser presentadas hasta el día jueves 5 de diciembre a hrs. 18 p.m. en la Secretaría de la Comisión de Adquisiciones, 4to. piso Edificio Central.

GERENCIA DE ADQUISICIONES

La Paz, noviembre 26 de 1974

AGENDA

PRESENCIA Av. Mariscal Santa Cruz - Edif. Esperanza **CENTRAL:** Tel. 65860 - 61123 y 52184- **GERENCIA** Tel. 52172. **PUBLICIDAD:** Tel. 52178 **REDACTION** Tel. 51900 Casilla 1958 - Casilla Postal 3275.

FARMACIAS DE TURNO

DEL 23 AL 30 DE NOVIEMBRE

EL INDIO, Dr. Eddy Huanqui- Colón No. 632 (Sucre y Ballivián). **REGINA,** Dr. Guillermo Quiroga- Av. Saavedra- Villalobos.- **14 DE SEPTIEMBRE,** Dr. Jorge Rojas- Plaza 14 de Septiembre No. 606.- **ISABEL LA CATOLICA,** Dr. Carlos Barcena.- Av. Arce No. 2587- 56648.- **CUTTI,** Dr. Alberto Liendo- Abdón Saavedra-Aspiazu 51301.- **SANTA CATALINA,** Dra. Elsa de Villamarte- Boquerón-Colombia 24001.- **TRINIDAD** Dra. Victoria Postigo-Calle Santa Cruz (primera cuadra).

FARMACIAS DE TURNO PERMANENTE

OBRAJES, Plaza Franz Tamayo Tel. 82081. Obrajes.- **SAN CARLOS,** Av. República n 26 Tel. 20223 Villa Victoria.- **VERA CRUZ,** Av. Aniofagasta No. 106 Tel. 58107 Alto de La Paz.- **CRISTO REY,** General Lanza 2119 Tel. 27334 Sopocachi Alto.

TELEFONOS DE URGENCIA

BOMBEROS 119.- **ASISTENCIA PUBLICA** 118-22111.- **RADIO PATRULLA** 110.- **TRANSITO** 26628-26546.- **SAMAPA** 26628-26546.- **ENERGIA** 54307.- **TELEFONOS (RECLAMOS)** 113.- **INFORMACIONES** 104.- **SEÑORITA HORA** 117.- **LARGA DISTANCIA-EXTERIOR** 59309.09 - **INTERIOR** 20402-05.- **HOSPITAL DE CLINICAS CENTRAL** 22821- 23872- 24824-24 25533-25910.

FLOTAS

TRANS-SERVICE LTDA. Alto 6 de Agosto N° 797 Tel. 43154.- **TRANSPORTES "EL CHAPACO"** Av. Chuquisaca 568 Tel. 40256.- **TRANSPORTES UNIVERSAL** Av. Montes 638 Tel. 42631.- **TRANSPORTES SAMA,** Murillo 459, Graneros Tel. 28462.- **TRANSPORTES PULLMAN BOLIVIA,** Plaza Isabel la Católica, Mendoza, teléfonos 55854- 55893.- **ANDINO,** León de la Barra 390 Tel. 20471.-

CONTINENTAL, Av. Montes 871 Tel. 23981.- **COPACABANA,** Av. Montes 620 Tel. 20677- 40461.- **LAURO,** Av. Camacho 1220 Tel. 27677.- **TRANSPORTES FILCOMAYO,** Figueroa casi Thelma Tel. 27677.- **ALIAGA,** Av. Montes 700 Tel. 26376.- **URUS,** Bozo No. 104 Tel. 30793.- **TRANSPORTES 9 DE OCTUBRE** Tel. 27677.- **TRANSPORTES SAN CRISTOBAL,** Plaza Alexander 196 Tel. 27677- 41076.- **FLOTA YUNGUEÑA,** calle Coruco No. 1377 Tel. 45061.- **TRANSPORTES TARIJA,** Tiquina 37 Tel. 28911.- **TRANSPORTES VICTORIA,** Emilio Calderon 363 (Gran Poder) Tel. 56059.- **TRANSPORTES ARAGOA,** Plaza Alonso de Mendoza 243 Tel. 27096.- **MICROBUSES KIRQUINCHO,** Bozo 108 Tel. 54512.- **TRANSPORTES MOTO MENDEZ,** Chuquisaca 620 Tel. 29821.- **TRANSPORTES TUNARI,** calle Bozo No. 108 Tel. 40375.- **TRANSPORTES MANCO KAPAC,** calle Tumusla 3O (Hotel Tumusla).- **"ORIENTE ORIENTE",** Pullman de lujo calle Bozo 108 Tel. 40372.- **TRANSPORTES RIVEROS,** (a Copacabana) Av. Montes 660 Tel. 58984.- **EXPRESO PANAMERICANO LTDA.** Servicio: Potosí- Sucre- Villazón. Dirección calle Bozo No. 167 teléfono 20803.

AUTO LINEAS INGAVI Av. Manco Kapac 445, teléfono 28981

EMPRESAS AEREAS

LLOYD AEREO BOLIVIANO, Tels. 54049- 53120- 53769- 51255- 51183- 59052.- **LUFTHANSA,** Tels. 20383- 23780- 30495- 50606.- **AEROPUERTO,** Tel. 49131.- **AEROLINEAS ARGENTINAS,** Tel. 50702.- **AVIANCA,** Tel. 43909- 40883.- **AIR FRANCE,** Tel. 51750.- **LAN,** Tel. 28530.- **KLM,** Tel. 42963.- **SWISSAIR,** Tel. 20924.- **PANAM** Tels. 54711- 41385.- **BOA,** Tel. 26387.- **VARIG,** Tel. 21466.- **ECUATORIANA,** Tel. 64472.- **IBERIA,** Tels. 20270- 24228.- **ALITALIA,** Tel. 23494.- **ECOAC,** Tel. 55541.- **CANADIAN PACIFIC,** Tel. 55541.- **SOUTH AFRICAN AIRLINES,** Tel. 55541.- **BRITISH- CALEDONIAN,** Tel. 55541.

BRANIFF INTERNATIONAL

VENTAS-INFORMES, Tels. 21100- 21105.- **AEROPUERTO,** Tel. 59303.- **CARGA,** Tels. 59555- 59012.- **ESTACION CENTRAL,** Tels. 52510- 53410.- **ESTACION GUAQUI,** Tel. 982.

DANIEL EL TRAVIESO

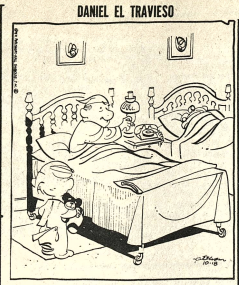

DIVULGUELO

JUSTO Y FRANCO

MARIA DE ORO

APARTAMENTO "G"

MARK TRAIL

JEFF COBB

PICAPIEDRA

ALFREDO

EGOISTO

GUMERCINDO

SPORTITO

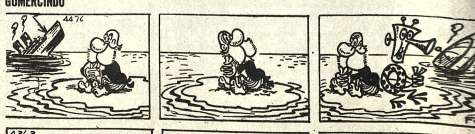

...AJE CAMPERO Tel. 23333
...nzas, tanda y noche LA VENGANZA DEL MUERTO
...ciones 9.00 - 5.00 tanda y noche 9 - 6.00

...E AGOSTO Tel. 23829
...ma día, sólo dos funciones ...de Hs 15.30 tanda 19.30 EL ...NISTA EN EL TEJADO ...calidades Mundiales Nº 45 ...inée Platea 7.00 Mezzanine ... Tanda Platea 9.00 ...zzanine 11.00

...E JULIO Tel. 52119
...atinée, tanda y noche LAS

HOY ESTRENO CINE TESLA

LOCAS AVENTURAS DE RABBI JACOB Matinée 7.00 - 9.00 tanda y noche 9.00 y 11.00

TESLA Tel. 53803
Matinée, tanda y noche HONRARAS A TU PADRE (Censura 16 años) Matinée 9.00 - 7.00 Tanda y noche 11.00 - 9.00

PRINCESA Tel. 51821
Matinée HABIA UNA VEZ UN CIRCO Tanda y noche DONDE VAS TODA DESNUDA (Prohibida menores de 18 años Matinée, tanda y noche 6.00 - 5.00 - 4.00

UNIVERSO Tel. 42660
Matinée, tanda y noche LA AVENTURA DEL POSEIDON Matinée Platea 9.00 Mezzanine 11.00 tanda y noche Platea 13.00 Mezzanine 15.00

SCALA Tel. 23535
Matinée, tanda y noche SIEMPRE FUIMOS COMPAÑEROS Noticioso El Mundo al Instante Matinée 7.00 - 9.00 tanda y noche 9.00 - 11.00

LA PAZ Tel. 53842
Matinée, tanda y noche EL MEDICO DE LA MUTUAL Noticioso El Mundo al Instante Matinée 7.00 y 9.00 Tanda y noche 9.00 y 11.00

MIRAFLORES Tel. 53159
Matinée hs 14.00 p.m. tanda y noche dobles SOLINA y ESCUADRON MOSQUITO Matinée 5.00 tanda y noche 5.50

PARIS Tel. 29704
Matinée, tanda y noche CLEOPATRA JONES Matinée tanda y noche 6.00

EBRO Tel. 42939
Matinée, y tanda dobles LA VUELTA DE MARTIN FIERRO y LOS TITANES DEL RING noche LA VIL SEDUCCION Censura 2 1 años con C.I. Matinée 5.00 - 4.00 tanda y noche 5.50 - 4.50

BOLIVAR Tel. 25051
NATHALIE DESPUES DEL AMOR Censura para 18 años con documento probatorio.

ROXI
Matinée LOS VIAJES DE GULLIVER - BLACULA EL VAMPIRO NEGRO tanda y noche BLACULA EL VAMPIRO NEGRO y LAS PIRANAS AMAN EN CUARESMA (21 años) Matinée 5.00 tand y noche 5.50

ABAROA Tel. 50252
Matinée, tanda y noche dobles LADRON DE CABALLOS y PISTOLEROS MALDITOS Matinée Platea 5.00 Alta 3.50 tanda y noche Platea 5.50 alta 4.00

NOBEL Tel. 57387
Matinée, tanda y noche EL DIA DEL CHACAL Matinée, tanda y noche 7.00

MEXICO Tel. 26867
Matinée, y tanda dobles POR ESO y NEGRO ES UN BELLO COLOR noche NEGRO ES UN BELLO COLOR Matinée 5.00 - 4.00 tanda y noche 5.50 - 4.50

ESMERALDA Tel. 52454
Matinée, tanda y noche dobles LA ULTIMA NOCHE DEL TITANIC y MASACRE SANGRIENTA Matinée 5.00 tanda y noche 5.50

VARIEDADES Tel. 24671
Matinée LAS MOMIAS DE GUANAJUATO y DOS MUJERES Y UN HOMBRE tanda y noche VILLA DELICIA y LAS MOMIAS DE GUANAJUATO Matinée 5.00 y 3.50 tanda y noche 5.500 - 4.00

SAN CALIXTO
Matinée Hs 15.00 tanda hs 18.00 noche hs 21.00 dobles LOS LARGOS DIAS DEL ODIO y LAS CHRISTIADAS OLVIDADAS DEL MUNDO Matines 3.50 tanda y noche 4.00

MURILLO Tel. 52647
Matinée doble EL BOXEADOR REY MAO y DJANGO CONTRA SARTANA Ultimas funciones tanda y noche doble EL BOXEADOR REY MAO y MIL PECADOS NINGUNA VIRTUD Mayores de 18 años Matines 5.00 - 3.50 tanda y noche 5.50 - 4.00

MADRID Tel. 24508
Matinée, tanda y noche dobles EL ROBO DE LAS MOMIAS DE GUANAJUATO y EL REY DE LAS CHRISTIADAS matinée, tanda y noche Platea 4.50 Mezzanine 5.00

LIBERTAD
Matinée hs 14.45 tanda 18.15 noche 21.15 LO LLAMABAN JOE TRINIDAD y LOS CENTAUROS Matinée 5.00 tanda y noche 5.50

BUSCH Tel. 53694
Matines, tanda y noche NATACHA y 7 TRAMPAS PARA UN ESPIA

LUX
Matinée tanda EL METICHE y LOS DESALMADOS noche LAS GOLFAS Matinée tanda y noche baja 3.60 alta 3.10

IMPERIO Tel. 40451
Matinée,y tanda EL BOXEADOR DE SHANGAI y RINGO Y EL PRECIO DEL PODER noche EL BOXEADOR DE SHANGAI y CUANDO LAS MUJERES JUGABAN DING DONG Matinée 3.30 y 5.00 tanda y noche 5.50 - 4.00

ILLIMANI Tel. 42755
Matinée, tanda y noche dobles GOLIAT CONTRA EL DRAGON y ASESINATOS DE LA CALLE DE LA MORGUE Matinée 2.50 tanda y noche 3.50.

HONRARAS A TU PADRE

LA INCREIBLE Y VERDADERA HISTORIA DEL AUGE Y CAIDA DE LA MAFIA EN NEW YORK Y DE LA ESTELA SANGRIENTA QUE DEJO SU MORTAL TRADICION !!

DISAS

20th Century Fox

METROMEDIA PRODUCERS CORPORATION Presents "HONOR THY FATHER"
JOSEPH BOLOGNA • BRENDA VACCARO • Special Guest Star RAF VALLONE
COLOR And RICHARD S. CASTELLANO as Frank Labruzzo 16 años
Directed by PAUL WENDKOS • Executive Producer CHARLES FRIES

HOY ESTRENO
CINE TESLA

TORRES CARVAJINOS

SENSACIONAL EXITO

Una deliciosa comedia...
¡¡¡JUVENIL, MUSICAL, DIVERTIDA Y ESPECTACULAR!!!

HUGO DEL CARRIL y DONALD

"SIEMPRE FUIMOS COMPAÑEROS"

VICENTE RUBINO - IRMA ROY
ROSSANA FALASCA
y la actuación estelar de JORGE BARREIRO

dirección FERNANDO SIRO
Productor RAFAEL COHEN

"ASTRO"

EASTMANCOLOR
APTA PARA TODO PUBLICO
OTRO SENSACIONAL IMPACTO de INCOFISA

HOY-GRAN SUCESO-Cine SCALA

Películas que se exhiban en el Perú deben propiciar estabilidad familiar

LIMA, 26 (AP).- Si una pareja de enamorados de 18, 19 o de 20 años de edad desea ver una película calificada en el Perú como para "mayores de 21 años" tendrá que asistir a la sala de exhibición con sus respectivos padres.

Así se desprende de una reglamentación de las exhibiciones de películas en los cines del país, promulgada por el régimen militar del General Juan Velasco Alvarado.

La reglamentación abarca también a la televisión en algunos aspectos y se une a unas normas de la publicidad en general, dictadas hace 15 días. Así como a leyes de promoción del cine peruano y protección de los artistas, ya vigentes.

Las películas serán clasificadas en adelante por una "junta de supervigilancia", de dependencia directa de la Oficina Central de Información, un ente burocrático del Estado. Los miembros, ocho en total, tendrán acceso a cualquier sala del país, para ocupar dos asientos gratis, en primera categoría.

Esta junta deberá encuadrar las películas en "aptas para todos" "aptas para mayores de 14 años", "aptas para mayores de 18 años", y "aptas para mayores de 21 años".

En Perú hombres y mujeres adquieren mayoría de edad y ciudadanía los 21 años.

"Los niños, adolescentes y jóvenes podrán asistir a la exhibición de obras cinematográficas de clasificación inmediata superior a la que tengan derecho, siempre y cuando estén acompañados de sus padres o tutores quienes deberán acreditar fehacientemente tal condición cuando les sea requerido", dice una norma. Esta disposición no rige para universitarios, casados o emancipados.

Pese a que se ha obligado a las salas a exhibir películas "aptas para todos" en función de la tarde, los días domingo, los niños menores de cinco años no podrán ingresar y estarán confinados a sus casas a ver programas de televisión.

Sin embargo, ello no podrá suceder a cualquier hora, ya que a partir de las 21.00 se ha autorizado emisiones para adultos con publicidad de "buen gusto" de cigarrillos, licores, ropa interior sin el empleo de modelos y películas con un máximo calificativo de "aptas para mayores de 18 años". Claro está que con el consentimiento de los padres, los hijos entre 14 y 18 años podrán ver también estas películas.

Si se espera de las películas alguna muestra de violencia o sexo -tanto en cine como en televisión- será un fracaso. Sólo serán autorizadas las obras que guarden "adecuada armonía" con la formación integral de la niñez y la juventud y con el desarrollo y fortalecimiento del espíritu solidario, participacionista y humanista del hombre peruano.

También, deberán propiciar la defensa de la dignidad de la persona humana, la revalorización de la mujer y la estabilidad de la familia; estimular la conciencia crítica del espectador; satisfacer las necesidades del perfeccionamiento personal, recreación y descanso y evitar comprometer la defensa nacional, las buenas relaciones del Perú con otros países y o la seguridad interna.

La exhibición de las películas sólo optarán por una alternativa: La aprobación o la negativa. Bajo ninguna circunstancia sufrirán cortes.

Algunos aficionados al cine han vuelto a renovar su optimismo con las nuevas medidas, pero sin dejar el pesimismo, y esperan se autorice la exhibición de "El Ultimo Tango en Paris" -cuyos representantes ni siquiera la propusieron para su exhibición en Lima conocedores de que no aprobará la censura -o "Satiricon" - que fue decomisada de una sala en el día de su estreno, cuando las localidades se habían agotado.

Filmarán en Praga película sobre segunda guerra mundial

..PRAGA, Nov. 26 (AFP) - El Asesinato en Praga, en plena segunda guerra mundial, del sanguinario nazi Reinhardt Heydrich, nombrado por Hitler "Reichprotektor" (Gobernador) de Bohemia-Moravia, va a convertirse en una película.

El rodaje, a cargo de la firma norteamericana Warner Bros. pero con un equipo internacional, empezará aquí este lunes, con una participación financiera de un sello checoslovaco.

"Seven men at Daybreak" (Siete hombres al amanecer) estará basada en el libro del mismo título que Alan Burgess consagró a este hecho.

La Iglesia de San Cirilo, donde los paracaidistas enviados desde Londres para asesinar a Heydrich se refugiaron después de cumplir su misión y vendieron sus vidas hasta el último momento, ha sido reconstituida en los estudios de Praga.

Tras la muerte del Reichprotektor, los ocupantes alemanes destruyeron como represalia el pueblo de Lidice.

Buscando el máximo realismo, estas escenas serán filmadas en un pueblecito de la región minera de Bohemia del Norte que de todos modos iba a ser destruido ya que existen graves peligros de un deslizamiento de terreno.

Navidad

ROPA INTERIOR
B.V.D.
PIJAMAS

CONTRALORIA GENERAL DE LA REPUBLICA

AVISO DE REMATE

Por auto dictado en la fecha, en el juicio coactivo seguido por la Corporación Boliviana de Fomento, contra CARLOS DE LA RIVA, se ha señalado el día lunes 2 de diciembre del año en curso, a horas 15 y 30, para el verificativo de la Audiencia de Remate de la línea telefónica Nº. 20889, sobre la base de $us. 200.-

Los interesados pueden concurrir el día y hora señalados al Hall de la Contraloría General de la República para hacer postura, previo el depósito de ley.

La Paz, 25 de noviembre de 1974

Lic. ROLANDO KEMPFF MERCADO
Sub-Contralor General de la República

Terminó en Roma rodaje de film de Luigui Comen

ROMA NOV 26 (AFP).- El italiano Luigi Coment terminó el rodaje de Dios Mío que bajo he caído), película que protagoniza Laura Antonelli.

El tema de la cinta es bastante peliagudo, la heroína se da cuenta de que se ha casado con su propio hermano.

El reparto lo completan Alberto Lionello, Michele Placido, Ugo Pagliai, Rosemarie Dexter y Orso Maria Guerrini.

Arbitrariedad e ilegalidad en el cine de la URSS

MOSCU, 26 (AFP).- El humanismo propugnado por el cine soviético "cohabita en la realidad con lo ilegal y arbitrario" afirmaron hoy aquí dos cineastas soviéticos en un llamado a Ingmar Bergman y a los participantes en el festival internacional de San Francisco.

Los dos cineastas judíos soviéticos, Félix Kandel Kamov y Mikhail Suslov, iniciaron el miércoles pasado una hueiga de hambre de 12 días para protestar porque desde hace dos años perdieron el trabajo cuando pidieron emigrar a Israel.

Manhattan

ULTRASONIDOS DESCUBREN ANOMALIAS EN RIEGO SANGUINEO

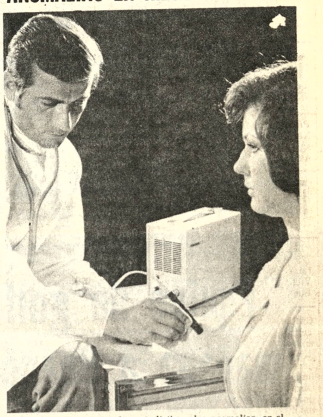

Como muestran las estadísticas, las anomalías en el riego sanguíneo crecen constantemente. Por esta razón el paciente, médico y seguros interesa conocer lo más pronto posible tales enfermedades vasculares. Siemens ha desarrollado un nuevo aparato al efecto que con ayuda de los ultrasonidos permite indicar acústicamente el riego sanguíneo de venas y arterias de forma incruenta.

Este indicador vascular por ultrasonidos trabaja por el efecto Doppler. En esta medición las ondas ultrasónicas que parten del emisor se reflejan por la corriente que circula por los vasos y, según la velocidad circulatoria, las reenvía hasta el receptor modificadas en frecuencia. La mezcla de las diversas frecuencias así obtenida puede hacerse audible mediante un altavoz o bien representarse ópticamente como imagen ultrasónica en un osciógrafo.

La frecuencia se modifica proporcionalmente a la velocidad de modo que las frecuencias altas corresponden a una velocidad de circulación sanguínea rápida y las bajas a una más lenta. De esta forma pueden diagnosticarse rápidamente las vasocontricciones o defectos funcionales de las valvulas venosas, aunque también la esfigmomanometría puede realizarse así con más exactitud mediante el método de brazal.

El indicador vascular por ultrasonidos es pequeño, manejable y fácjl de utilizar. Su altavoz incorporado permite un diagnóstico inmediato. El emisor y receptor de ultrasonidos están alojados en el detector en forma de cigarro, que se aplica mediante una ligera presión a la superficie de la piel situada sobre el vaso que ha de examinarse. Al indicador vascular también puede conectarse un grabador de cinta magnética o un registrador.

CARTA AL PRESIDENTE DE LA REPUBLICA

Asunción, Paraguay, Noviembre de 1974

Al señor
Gral. Dn. Hugo Banzer Suárez
Excmo. Presidente de la República
LA PAZ.

Señor Presidente:

Los planteamientos de las FF.AA. de la Nación a vuestra presidencia y el Decreto de fecha 9/XI/74, por el que la Institución Tutelar de la Patria asume la responsabilidad histórica, política, administrativa y control del Gobierno hasta 1980, en el actual momento crítico, en lo fundamental coinciden con mis puntos de vista que fueron hechos público en los artículos "ERA CRITICA 1970 a 2.000" ("La Patria" Oruro Junio) cuyas copias hice llegar á algunos miembros de las FF.AA. de los que extracto los siguientes puntos fundamentales:

1º- El año 2000 constituye para la humanidad Metas y Puntos de Partida. Metas para las SOCIEDADES PREINDUSTRIALES y las SOCIEDADES EN PROCESO DE INDUSTRIALIZACION que deben lograr, hasta el año 2000, la categoria de SOCIEDADES INDUSTRIALES. Punto de Partida porque la humanidad contará, aún antes del comienzo del siglo XXI, con SOCIEDADES POSTINDUSTRIALES con Nuevos Sistemas de Valores, diferentes a los actuales por los que las demás sociedades, particularmente las citadas, deben prepararse adecuadamente para lograr la capacidad de convivencia que exigirá el futuro.

2º- Lo anterior prefija, impone, los siguientes parámetros:

a).- El tiempo disponible para alcanzar el grado de SOCIEDAD INDUSTRIAL es de apenas 25 años - redondeando.

b).- En lo económico Bolivia debe lograr un percápita anual de $us. 1.500. Partiendo con tasas anuales de crecimiento vegetativo del 3% y del PBN. 4%, con una población de cinco millones y un percápita anual de $us. 200, el incremento anual necesario de la tasa de crecimiento del PBN. para lograr 'el propósito señalado deberá, como mínimo, del 0,4% anual. De ahí que la política del Desarrollo Económico debe ser agresiva y proyectarse sin temores hacia el mercado internacional.

c).- En lo Educacional en adelante, la educación, debe entenderse como la inversión más productiva y como el mejor de los vehículos que sirve para el aprovechamiento racional del potencial humano.

3º- Ya en aquel entonces, 1972, plantee la necesidad de una tregua política en vista de la obsolencia de los partidos políticos entretanto modernicen sus instituciones y la mentalidad de sus altas direcciones. Que las FF.AA. como Institución Tutelar de la Patria,deberian asumir la responsabilidad del reto histórico que el presente impone sirviendo de aglutinante de todos los bolivianos.

4º- Bolivia, síntesis geográfica del mundo, es uno de los pocos países que dispone de los recursos naturales necesarios y suficientes que le permiten dar los saltos revolucionarios, en el corto tiempo disponible, y lograr las metas que el panorama mundial impone.

Por lo expuesto, Sr. Presidente. Seguro de la necesidad imperiosa de ganarle tiempo al tiempo en provecho nacional, pues de lo que podamos lograr hasta el año 2000 dependerá el futuro de Bolivia. En mi condición de nacionalista de permanente militancia y, en vista de que con el Nuevo Modelo de Gobierno que Ud. preside coincidimos plenamente considero de mi deber movilizarme junto a las FF.AA. para la lucha y el trabajo por una Bolivia Engrandecida y Renovada. Consecuentemente permítome solicitar a Ud. Sr. Presidente, autorice mi ingreso al país desde el exilio a objeto de sumarme como un soldado más para el trabajo por el progreso nacional. Mi actual exilio atribuyo a razones de problemas internos de índole partidario como podrán informarle los organismos correspondientes.

Con estos motivos, Sr. Presidente, saluda a Ud. con las consideraciones de respeto correspondientes.

Atentamente.

Ing. R. Galo Michel Soliz

AVISO PERMANENTE

Deudores a PRESENCIA

Se insinúa a las instituciones y personas que aparecen en la presente lista de deudores, apersonarse por nuestras oficinas a objeto de cancelar sus cuentas:

Cine "Lux"
Dirección Nacional de Ferrocarriles
Comité de Acción Paceña
Sr. Jorge Ríos Gamarra (Industrias Rimpolio)
Sr. Abel Domínguez Ascarrunz
Sr. Mario Roncal
Sr. Alberto del Carpio
Inboltex
Tibor Téllez (Círculo Peruano)
Dirección Nacional de Aeronáutica Civil
Empresa Nacional de Televisión
Aerolíneas Peruanas (APSA).
Panorama Boliviano (Sr. José M. Rodríguez)
Club 21
Movimiento Nacionalista Revolucionario
Radio Illimani
Peletería Santiago
Frente Popular Nacionalista
Asociación de Futbol de La Paz.
Carlos Arce Zabaleta.
Zaida Barrón
CO.IN.CO
Confederación Pro - Defensa Nacional
Comité de Defensa de Excombatientes.
Comercial Loayza
René Dávila Morales
Hogares Bolivianos
Instituto Brasilia
Instituto Boliviano del Café
Inter Public
Inti Punko S.R.L.
José Jiménes
Tito Landa
La Protectora
Radio El Cóndor
Radio Universo
Sociedad Industrial Tecno Eléctrica
Sergio Destrepo Publicidad
Vector Ingeniería e Ind. Boliviana
Varlazco
Confederación Nacional de Excombatientes de la Guerra del Chaco.

SANTA CRUZ:
Alcaldía Municipal de Montero
Prefectura del Departamento
SUTEX, Sr. Carlos Terceros Banzer
Federación Deptal. Beneméritos de la Guerra del Chaco

COCHABAMBA:
Alcaldía Municipal de Quillacollo
Plasticolor Ltda.
Federación de Empresarios Privados

ORURO
Honorable ALCALDIA MUNICIPAL
RODDY SAPIENCIA.

La Paz, 3 de octubre de 1974.

FUERA DEL CONVENTO LA AMIGA LE ENSEÑO A VIVIR Y AMAR DE OTRA MANERA

Columbia Pictures presenta

LAS NOVICIAS

BRIGITTE BARDOT
ANNIE GIRARDOT

Un film de GUY CASARIL

EASTMANCOLOR

MAY. 18 AÑOS

MAÑANA EXCITANTE ESTRENO CINE PARIS

alumag
ANTI-ACIDO
Cada tableta 45 Ctvs.
en todo el país.

PRESENCIA
Deportes
La Paz, Bolivia, miércoles 27 de noviembre de 1974

alumag
ANTI-ACIDO
Cada tableta 45 Ctvs.
en todo el país.

Se cumple esta noche fase semifinal en el pugilismo

Seis peleas en el torneo nacional

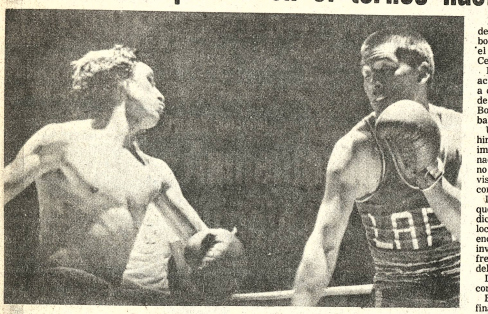

NUEVA JORNADA.- Esta noche se cumplirá nueva fecha del nacional de boxeo. La foto corresponde a la pelea entre Adolfo Flores de La Paz y Ramiro Pinto de Oruro en la jornada del lunes.Ganó merecidamente el orureño.

..La primera rueda semifinal del torneo nacional amateur de boxeo se cumplirá esta noche en el cuadrilatero del Coliseo Cerrado "Ciudad de La Paz".

En la oportunidad y de acuerdo a la programación dada a conocer anoche el presidente de la Federación Boliviana de Boxeo se realizarán seis combates de diferentes categorías.

Una vez más se debe hacer hincapié en la desorganización imperante en esta competencia nacional que hasta el momento no pasa de mediocre por todo lo visto tanto en lo deportivo así como en lo administrativo.

La nota saliente del programa que se cumplirá esta noche radica en el debut del pugilista local Isidro Guarachi quien se encuentra hasta el momento invicto en esta capital tanto frente a pugiles locales así como del exterior del país.

La fecha de esta noche comenzará a las 21 horas.

El rol general de peleas semifinales es el siguiente: Primera pelea. Peso mini mosca. David Linares, La Paz, con Gualberto Cano, de Cochabamba. Segunda pelea. Peso mosca. Eustaquio Rivera, de Oruro, con Leandro Tirado, de Llallagua. Tercera pelea. Peso Gallo. José Ramirez, Santa Cruz, con Rafael Sánchez, Cochabamba. Cuarta pelea. Peso pluma. Mario Dávila, de Cochabamba, con Armando Retamozo, de Tarija. Quinta pelea. Peso ligero. Rodolfo Rosso, de Potosí, con Ramiro Pinto, de Oruro. Sexta pelea. Peso welter. Isidro Guarachi, La Paz, con Germán Gareca, de Tarija.

Equipo de golf viaja mañana a Buenos Aires

Mañana viaja a Bueños Aires el equipo Bolivia al XXIX Campeonato Sudamericano de Golf por la Copa "Los Andes"

Con el patrocinio de la Federación Sudamericana de Golf y la organización de la Asociación Argentina el domingo se iniciará el campeonato Sudamericano para caballeros y damas en las canchas del Olivos Golf Club.

Debido a la participación en caballeros, de los diez países asociados y de acuerdo al Reglamento del campeonato de aficionados "Copa Los Andes", este año se jugará, previamente, una prueba de clasificación de 36 hoyos en la modalidad de por golpes. Los primeros 18 hoyos se jugarán el domingo 1º de diciembre y los complementarios el lunes 2.

Argentina por ser el campeón y al mismo tiempo país organizador no participa de la clasificación. Los mismos días, simultaneamente se jugarán los torneos por las copas "Colombia", "Ecuador" y "Perú" destinada para delegados y directivos del país anfitrión.

El martes 3 se iniciará la prueba en si por equipos e individuales entre los países clasificados. Por la mañana se jugarán los partidos de dobles (foursome) a 18 hoyos y por la tarde individuales en el sistema por hoyos, también a 18 hoyos. El mismo rol seguirá durante cuatro días con un descanso después del segundo días de juego.

Paralelo al torneo se realizará el XXX Congreso Sudamericano de Golf. La sesión inaugural debe cumplirse el sábado 30 en la misma sede social del Olivos Golf Club.

La delegación Boliviana que será alojada en el Buenos Aires Sheraton Hotel está integrada por Marcelo Torricos, presidente de la Federación Boliviana de Golf, Mario Fuentes F., delegado y los jugadores Jorge Corzo Capitán Carlos Ormachea Co-capitán Ramiro Movillo, Hugo Vizcarra y Ricardo Córdoba.

El equipo nacional estuvo preparándose intensamente en canchas de Mallasilla de La Paz Golf Club, en la modalidad del Sudamericano, habiendo cumplido en las últimas prácticas bastante superación de su juego, lo que hace suponer una decorosa actuación.

Selección de básquet hará gira

..Entre el lunes y martes de la próxima semana la selección nacional femenina de básquetbol iniciará serie de presentaciones por el interior del país, con auspicios de la Secretaría General de Deportes de la Presidencia de la República.

Como se recordará la selección que durante el torneo sudamericano del pasado mes en esta capital finalizó su campaña en el tercer lugar. En ese entonces el equipo nacional estuvo dirigido por el técnico norteamericano Arthur Manuel Durán.

DESIGNAN TECNICO

La secretaria General de Deportes de la Presidencia de la República designó ayer a Johnny Alberdi para que se haga cargo de la dirección técnica de la selección femenina de básquetbol mientra dure su gira por el interior del país.

Alberdi tiene bastante experiencia en este tipo de actividades y dirigió a varios equipos en esta capital.

El itinerario de la selección será conocido en las próximas horas. Se adelantó que el equipo hará su gira con todo su plantel titular.

Torneo Winchester, sábado

Anualmente en las distintas capitales sudamericanas y por turno, se realiza el Torneo Sudamericano "Winchester". Esta vez le toca organizar a Bolivia por la firma Winchester cuyos representantes son Linaie y Weiss S.A., con los auspicios de la Federación Boliviana de Caza y Pesca y del Club de Caza y Pesca La Paz en la Pedana de Mallasilla y la Federación Boliviana de Tiro Deportivo.

La firma Winchester proporciona los platillos y los cartuchos necesarios a todos los competidores para la realización de las dos pruebas de Skeet y Fosa Olimpica a doscientos platillos en cada prueba.

El torneo tendrá lugar el día sábado 30 de noviembre y el domingo 1º de diciembre.

Los competidores visitantes se alojaran en el Hotel Libertador siendo ellos: Por Argentina, los señores: Firmo Roberti, Horacio Barros, Rodolfo Guarineri, Héctor Canciani y Juan B. Scureoni.- Por Perú, los señores: Fernando Bonelli, Juan Giha, Walter Perón y Carlos Bordau.- Por Venezuela, los señores: Juan Garcia, Guillermo Raydon, Paride Saraseni, Silvio Zella P., F.E. Martinez Roig, Ana M. de Martinez y Mercedes Garcia.- Por Colombia, los señores Jorge Vila, Juan Vechara, Gustavo Garcia, Fernando Reina, Lisímaco Reina.- Por Bolivia, los señores: Mario Salvietti y Ricardo Roberts en Fosa Olimpica y en Skeet Carlos Asbún y Alfredo Schuab.- Chile anuncia su participación sin conocerse aún la lista de los competidores.

ROGELIO JIMENEZ PIDE SE CONCRETE UN MATCH

..Rogelio Jiménez, actual campeón amateur nacional de box del peso welter ligero visitó ayer nuestra redacción para solicitar por intermedio de PRESENCIA, que la Federación Boliviana de Box le gestione un combate.

Jiménez, que radica actualmente en Santa Cruz, fue declarado profesional por el hecho de haber sostenido una pelea semanas atrás en Camiri frente a Alejandro Velázquez.

Con esta declaratoria de profesional Rogelio Jiménez no puede intervenir en el actual torneo nacional amateur de box y es por eso que solicita a la FBB

Torneo Nacional.-

Aumentaron nuevamente precio de las entradas

El Consejo Central de la Asociación de Fútbol de La Paz autorizó anoche un nuevo aumento en el precio de las entradas para los partidos de Bolivar y The Strongest en la segunda fase del Torneo Nacional "Simón Bolivar".

La nueva escala que regirá a partir de mañana es la siguiente: Butaca numerada $b. 60.00. Preferencia 35 pesos bolivianos; Media Preferencia 20 pesos bolivianos; General, 24 pesos bolivianos y Media General, 12 pesos bolivianos.

Es decir habrá un incremento de 10 pesos en Butaca; 7 pesos en Preferencia; y en la Gral. 4 pesos.

Varios presidentes de Comités y delegados de clubes, que hayan faltado tres veces o cinco discontinuas serán relevados de sus funciones y sus cargos ocuparán los personeros que les siguen en jerarquía. Desde mañana solamente estarán en cancha, los jugadores actuantes, jueces y policía. En las "jaulas", estarán suplentes de ambos equipos, y habrá un veedor de la AFLP para hacer cumplir disposiciones de tipo interno. Guido Pareja será el veedor oficial de la FBF en el partido Bolivar-Wilsterman, mientras que Julio Lara irá a Cochabamba para el cotejo entre Petrolero y Aurora de aquella ciudad.

The Strongest pidió permiso para realizar un match internacional el 15 de diciembre, en vista de no jugarse ese día un partido por el torneo nacional.

DISTINCION A JULIO LARA.- El Presidente de la AFLP Coronel de Altos Estudios Policiales, Julio Lara, fue distinguido por la AFLP con una hermosa plaqueta por haber culminado sus estudios profesionales. El vice presidente de AFLP Dr. Rivera Meruvia entrega la plaqueta.

CURSOS DE VERANO
ISA
SECRETARIADO EJECUTIVO
INSCRIPCIONES ABIERTAS
Este nuevo curso se inicia el 5 de Diciembre
Plaza del Estudiante - Landaeta 221 - Tel. 52491

Importarán protector para Coliseo Cerrado

El Comité Organizador de los Juegos Bolivarianos a realizarse en el país en 1977 importará desde Italia una alfombra especial para proteger el piso de parquet de la cancha oficial del Coliseo Cerrado "Ciudad de La Paz".

De acuerdo a las informaciones, la alfombra es de goma especial ininflamable que será adquirida en el "Palacio de los Deportes" de Italia.

El encargado de realizar las gestiones para la mencionada alfombra protectora, será el instructor de box del Comité Olímpico Internacional Giácomo Rodorigo quién se encuentra trabajando en esta capital con directores técnicos nacionales de box.

Con la disputa del actual certamen nacional de boxeo el Comité Organizador de los Bolivarianos que preside José Gamarra Zorrilla, ha visto la necesidad de proteger el piso del parquet en vista de que sufre deterioros.

De acuerdo a lo informado ayer en el Comite Organizador de los Bolivarianos, se sabe que algunos de los instructores deportivos que aún se encuentran en el país enviados por el Comité Olímpico Internacional retornarán a sus sedes el venidero sábado.

Italo Di Antonio, instructor de básquet que se encuentra en Cochabamba retornará a Roma el próximo sábado al igual que Giácomo Rodorigo, instructor de box que está trabajando en La Paz.

El instructor de ciclismo Claudio Costa retornará a su sede el proximo lunes.

En lo que respecta al instructor de fútbol Rudolf Guttendorff, se dijo que originalmente debería marcharse el próximo lunes pero que en Cochabamba se hacen gestiones mediante el Instituto Departamental de Deportes para que Guttendorff permanezca en esa ciudad unos días más.

Para definir esta situación viaja hoy a la ciudad del Tunari un delegado del Comité Organizador de los Bolivarianos.

Desde la TRIBUNA
Por: Tito de La Viña

EL CESPED DEL ESTADIO

La simple observación de los encuentros por la fase clasificatoria del torneo nacional de fútbol, y la posterior afirmación de los jugadores que son los protagonistas del espectáculo, han motivado que el público y los periodistas que semanalmente asisten a las confrontaciones fútbolisticas, formen un juicio terminante sobre el calamitoso estado del césped y del terreno, en Miraflores.

Sin lugar a dudas, en este momento el estadio Siles de La Paz, presenta el peor terreno de cuantos han servido como escenarios en los diferentes departamentos del país, en la fase clasificatoria. Es lamentable que las autoridades deportivas de nuestro medio hayan permitido que el terreno del estadio de Miraflores presente el aspecto que actualmente podemos observar. Este calamitoso estado, representa de hecho un atentado contra los propios futbolistas, que están expuestos a sufrir todo tipo de lesiones al caminar o correr por ese terreno, que césped ya no tiene, porque toda la zona central de la cancha esta prácticamente cubierta por tierra y en consecuencia no es posible efectuar un juego adecuado. Los desniveles y pozos son enormes y entonces el pase, por milimetrico que sea, nunca podrá llegar a destino seguro. En buena parte, los jugadores tienen razón cuando afirman que allí no se puede jugar un buen fútbol. Y entonces los perjudicados no solo son los propios jugadores, sino fundamentalmente los espectadores que pagan su entrada para ver buen fútbol pero casi nunca pueden lograr su objetivo.

Ahora que se aproxima la fase final del nacional y posteriormente si algún plantel local se clasifica, la Copa Libertadores de América, es preciso que se adopten las medidas del caso para que el campo de juego sea reparado, porque estamos seguros que si la Confederación Sudamericana envia veedores, no autorizará para que se juegue allí. Es necesario que en ese campo se efectúen estrictamente los partidos oficiales del nacional y nada más y no como se acostumbra, gremios, asociaciones particulares, ligas del Estado etc. etc.

Es una verdadera vergüenza que la ciudad de La Paz presente a los deportistas del interior un escenario en tales condiciones, y creemos que de una vez por todas debe haber preocupación para que esto sea subsanado.

Interferencias a labor de Comité Organizador

- Serias interferencias que atentan contra la infraestructura deportiva en todo el país deberá afrontar el Comité Organizador de los VIII Juegos Deportivos Bolivarianos al haberse presentado nuevas exigencias por parte del Ministerio de Urbanismo y Vivienda.

El mencionado Ministerio solicita -de acuerdo a un boletín del Comité Organizador- interpretando una ley ambigua, todos los planteos y proyectos del mencionado Comité relacionados con las obras de caracter deportivo que deberá encarar el Comité con miras a los Bolivarianos que deben realizarse en el país en 1977.

Precisamente de los VIII Juegos Deportivos Bolivarianos dependerá que el Comité Organizador para cumplir con sus objetivos en lo que a infraestructuras deportiva se refiere logró la firma de decretos supremos por los cuales debe rendir cuentas a la Contraloría General de la República y coordinar su trabajo con las Corporaciones de Desarrollo de cada departamento, pero en ningún momento con algún ministerio que no sea la Secretaria General de Deportes de la Presidencia de la República.

El Comité Organizador recuerda que en fecha de 30 de agosto del presente año el Gobierno del Gral. Hugo Banzer Suárez aprobó una ley ratificando la autonomía del mencionado Comité. La referida Ley en su Artículo 1º textualmente dice :"El Comité Organizador de los VIII Juegos Deportivos, integrado por elementos nacionales y extranjeros, goza de plena autonomía, consistente en la designación de sus autoridades y funcionarios, en la elaboración de sus presupuestos y en el libre manejo de sus recursos económicos.

Ministerio de Trabajo y Desarrollo Social

SERVICIO NACIONAL DE FORMACION DE MANO DE OBRA
F.O.M.O.

CONVOCATORIA PARA PROVISION DE CARGOS

Se convoca a concurso de méritos y examen de competencia para la provisión del siguiente cargo:

Experto en Selección y Formación de personal para los Servicios Centrales. (Título Universitario)

El formulario de solicitud de empleo e informaciones adicionales para los postulantes serán proporcionados en los Servicios Centrales de FOMO:
Calle Guerrilleros Lanza, entre Guatemala y Haitf
Pasaje Nº 1119
Plazo para la recepción de solicitudes:
Hasta las 18.30 del viernes 4 de diciembre.

La Paz, 27 de noviembre de 1974

DEPARTAMENTO DE RELACIONES PUBLICAS

Cubrecamas
Todo tamaño
Hermosos colores
"GLORIA"
UNICO LUGAR DE VENTAS:
Camisería Francesa
YANACOCHA 414 - 422

AVISO DEL CLUB BOLIVAR

Gran clásico del fútbol nacional

"BOLIVAR" vs. "WILSTERMAN"

Este jueves 28 a partir de las 20.30 Hs. en el Estadio Hernando Siles.

Con este motivo, comunicamos a nuestra masiva hinchada y público en general, que las entradas para este encuentro, estarán a la venta a partir del Jueves en los siguientes lugares:

ULTIMA HORA, Av. Camacho 1372 de 9 a 16.30 hs.
AGENCIA SOLIGNO Nº 5 Calle Comercio 867 de 9 a 16.30 Hs.
CLUB "BOLIVAR" Calle Indaburo 1346 de 9 a 16.30 hs.

Así mismo hacemos saber que las puertas de acceso al público al Estadio Siles, estarán abiertas a partir de las 17 hs. en tanto que las boleterías atenderán desde las 14 hs.

Bastida volverá a The Strongest próximo mes

Luis Fernando Bastida retornará al club The Strongest en la primera quincena de Enero. La operación será concretada apenas, el elenco" atigrado", haya logrado la clasificación para la Copa "Libertadores de América".

Tal declaración corresponde al titular "gualdinegro" Rafael Mendoza Castellón quién dijo "Bastida volverá a Strongest apenas haya finalizado su contrato en Lima", y vendrá definitivamente a radicarse a La Paz, y establecer un nuevo negocio"

De esta manera, el elenco "atigrado" volverá a contar con una de sus figuras más notables

PRESENCIA dialogó ayer con Rafael Mendoza, quién recibió carta de Bastida, haciéndole conocer sus puntos de vista principio se lo aguardaba para la segunda fase del torneo nacional que se inicia mañana pero Luis Fernando debe cumplir contrato en el Perú.

José María Andrew, delegado permanente ante la AFLP confirmó dicha información manifestó que la hinchada "atigrada", debe encontrarse satisfecha ya que, The Strongest clasificará para la Copa "Libertadores de América" volverá a contar con un valor que brilló en el fútbol peruano.

También se dejó entrever que de clasificarse The Strongest hara nuevas contrataciones con un sólo objetivo: cumplir bien frente a los equipos chilenos que participarán en este grupo.

PREMIO PARA MARTHA GANDARILLAS.- El domingo pasado, en Quillacollo, la Alcaldía de esa localidad distinguió a Martha Gadarillas, capitana del plantel nacional de básquet y a las jugadoras del equipo con diplomas. En la foto, el Alcalde de Quillacollo, Capitán Lucio Loayza entrega la distinción.

Banzer visitará hoy sede de Strongest

- El directorio del club The Strongest que preside Rafael Mendoza recibirá a las 19 horas de hoy en sesión de honor al Presidente de la República Gral. Hugo Banzer Suárez.

En la oportunidad se realizará un breve y sencillo acto preparado por el Comité Pernemino de la entidad "atigrada".

En las palabras de rigor que deberá pronunciar el titular de Strongest realizará una amplia exposición en torno a la obra que la entidad tiene trazada en relación a la construcción de un Gran Complejo Deportivo en la región de Achumani donde la institución cuenta con terrenos propios.

Por otra parte Rafael Mendoza entregará personalmente al Jefe del Estado los proyectos de prefactibilidad relacionados con la construcción del mencionado complejo que, de acuerdo a los planos, contará con las más mínimas comodidades tanto para dirigentes, así como para socios y deportistas.

La visita del Primer Mandatario del país a la "atigrada" ha constituido motivo de especial orgullo para dicha entidad decana del fútbol y que ahora abocada a encontrar rumbos mejores.

Pasado el acto de hoy el Gral. Banzer y sus acompañantes serán agasajados con una cena de champagne.

ESTE CUPON Será para Ud. seguro camino de éxito!
Hemphill Schools Depto. 2B-RC11
Boquerón Defensores de Aligustá, Pasaje 44, La Paz. Casilla 6108
Sírvase enviarme GRATIS su folleto que explica como asegurar mi porvenir aprendiendo en mi casa: Radio - Televisión - Electrónica.
Nombre _____ Edad
Dirección _____
Población _____ Prov. o Edo
RECORTE ESTE CUPON Y ENVIELO HOY MISMO!
Usted recibirá GRATIS un interesante folleto a colores, que le explica todas las grandes oportunidades que existen para el hombre de acción, en la
RADIO Electrón Televisi
SIN COSTO ADICIONAL UD. RECIBE CON SU CURSO ESTE VALIOSO EQUIPO PROFESIONAL
HEMPHILL SCHOOLS, ofrece ahora su novísimo Curso Programado sobre RADIO ELECTRONICA T.V. con el cual usted aprenderá practicando con un equipo realmente profesional y valioso, y lecciones profusamente ilustradas.
EXCELENTE CONJUNTO DE HERRAMIENTAS
CONJUNTO BASICO Para 8 diferentes circuitos
MODERNA PISTOLA PARA SOLDAR
MULTIPROBADOR PROFESIONAL
RECEPTOR DE ALCANCE MUNDIAL
Gratis
PROBADOR DE TRANSISTORES
VALIOSO FOLLETO ILUSTRADO
En caso que el Cupón haya sido desprendido pida informes a: Boquerón Defensores de Aligustá, Pasaje No. 44, La Paz. Casilla 6108
SI USTED DESEA INFORMACION TELEFONICA PARA MAYOR RAPIDEZ, LLAMENOS AL TEL. 41 31